

북한의
사회문화시설 현황



북
일
연

책을 내면서

남북관계를 발전시켜 나가려는 우리 모두의 의지와 노력에도 불구하고 남북관계는 여전히 경색관계를 벗어나지 못하고 있습니다. 개방과 변화를 거부하는 북한측의 태도로 인해 남과 북이 아직도 대결과 불신의 관계에 머물러 있어야만 하는 것은 참으로 안타까운 일입니다.

그러나 이러한 틈새로나마 남북경협이 물줄기가 지금도 꾸준히 이어져가고 있는 것은 고무적인 일이며, 이 물줄기가 점차 남북간의 전반적 교류와 협력으로 확대되고 이것이 마침내 대망의 통일시대를 앞당겨올 것임을 믿는데 망서릴 사람은 없을 것입니다.

이 책은 앞으로 다가올 남북화해협력시대에 대비하여 사회문화분야에서의 교류와 협력에 보탬이 되기 위한 목적에서 북한의 주요한 사회문화시설에 관한 재원을 수집·정리하여 엮은 것입니다.

이 책은 『문화시설』, 『휴양시설』, 『체육시설』, 『교육시설』, 『의료시설』의 5개 장으로 크게 나누고 이를 다시 요소별로 세분하여 엮었으며, 모두 220건의 시설현황과 114매의 사진을 수록하였습니다.

이 책에 표기된 어휘중 고유명사나 전문적인 용어 등은 현재 북한에서 사용되는 표기를 가급적 살렸으며 편집순서는 『가, 나, 다』 순으로 하면서 사진이 있는 시설을 먼저 배열하였습니다.

이 책에 수록된 내용은 북한에서 발간된 조선중앙년감(1970~1994년), 백과전서(1982~1984년, 전 6권), 로동신문(1970~1995년 현

제), 민주조선(1980~1995년 현재), 조선(1970~1995년 현재, 조선어판), 조선화보(1970~1995년 현재, 일본어판) 및 기타 자료들에서 수집·정리한 것입니다.

그러나 이 책은 북한자료의 제약성으로 인해 해당분야의 모든 시설을 망라하지 못하였으며, 특히 사진의 경우는 원래 양호하지 못한 원본을 복사촬영한 탓으로 기대했던만큼에 미치지 못하였다는 점에서 많은 아쉬움을 갖습니다.

따라서 이 책은 앞으로 계속 보완되어 나가야 할 숙제를 안고는 있으나 관련자료를 체계화한 첫 시도라는 점을 독자여러분과 함께 뜻깊게 생각하며 북한실상 연구에 조금이나마 보탬이 되기를 바라바지 않습니다.

1995. 12

통일원 정보분석실

목 차

I. 문 화 시 설	13
1. 회 관	15
4.25문화회관	15
윤이상음악당	16
인민대학습당	17
인민문화궁전	18
청년중앙회관	19
평양국제문화회관	20
평양국제영화회관	21
원산청년회관	22
2. 학생소년궁전	23
개성학생소년궁전	23
김성주학생소년궁전	24
만경대학생소년궁전	25
배움의천리길학생소년궁전	26
삼지연학생소년궁전	27
2.16학생소년궁전	28
평양학생소년궁전	29
광복의천리길학생소년궁전	30

칭진학생소년궁전	30
3. 학생소년회관	31
함흥학생소년회관	31
개풍학생소년회관	32
랑림학생소년회관	32
룡강학생소년회관	33
룡성학생소년회관	33
4. 극 장	34
광복거리교예극장	34
덕천극장	35
동평양대극장	36
만수대예술극장	37
봉화예술극장	38
안주극장	39
칭년극장	40
평양교예극장	41
평양대극장	42
함흥대극장	43
모란봉극장	44

5. 영화촬영소	45
조선예술영화촬영소	45
조선2.8예술영화촬영소	46
6. 박물관·전시관	47
고려박물관	47
문화예술부사적관	48
민예전시관	49
조선민속박물관	50
조선중앙역사박물관	51
해주역사박물관	52
강계역사박물관	53
개성역사박물관	53
묘향산역사박물관	53
조선미술박물관	54
평성역사박물관	54

II. 휴 양 시설

1. 공 원	57
강안공원	57
개선청년공원	58
남포백화원	59

동방식공원	60
중앙동물원	61
중앙식물원	62
칠성공원	63
함흥청년공원	64
관상원	65
상매산공원	65
새터산공원	65
용진식물원	66
원산동물원	66
인풍공원	67
사남산공원	67
청년공원	68
함흥동물원	68
2. 유 원 지	69
기암유원지	69
대성산유원지	70
룡악산유원지	71
룡라도유원지	72
마전유원지	73
만경대볼놀이장	74

만경대유회장	75
송도원유원지	76
와우도유원지	77
문수유회장	78
백운산유원지	78
보통강유원지	79
송도원물놀이장	79
순화강유원지	80
신흥유원지	80
3. 휴 양 소	81
김정숙휴양소	81
묘향산휴양소	82
서흥호휴양소	83
석암휴양소	84
염분휴양소	85
은수평휴양소	86
은포휴양소	87
고방산휴양소	88
구락휴양소	88
구암휴양소	88
단천휴양소	89

용현휴양소	89
리원휴양소	89
박연휴양소	90
식주휴양소	90
석담구곡휴양소	90
송단휴양소	91
송도원휴양소	91
신상휴양소	91
정평휴양소	92
주을휴양소	92
칠보산휴양소	92
학시대휴양소	93
4. 야영소	94
만경대소년단야영소	94
묘향산소년단야영소	95
송도원국제소년단야영소	96
연풍호소년단야영소	97
장자산소년단야영소	98
함경남도소년단야영소	99
개성시소년단야영소	100
송도원소년단야영소	100

평양시소년단등신야영소	100
함흥소년단야영소	101
황해남도소년단야영소	101
5. 기 타	102
은 덕 원	102
은 정 원	103
창 광 원	104
Ⅲ. 체 육 시 설	105
1. 경 기 장	107
김일성경기장	107
5.1경기장	108
양각도축구경기장	109
해주경기장	110
개성청년경기장	111
능라도아동수영장	111
동평양경기장	111
사리원경기장	112
송신축구훈련소	112
10월경기장	112
평양야구장	113

혜산경기장	113
2. 체 육 관	114
김일성종합대학체육관	114
덕천시수영관	115
리원군체육관	116
빙 상 관	117
빙상훈련관	118
정주청년체육관	119
태권도전당	120
평양보링그관	121
평양체육관	122
함경남도체육관	123
기관차체육선수단배구관	124
세포군체육관	124
평산군민체육관	124
3. 체 육 촌	125
남포체육촌	125
〈남포경기장〉	125
〈남포수영장〉	126
〈남포체육관〉	127
안갈체육촌	128

〈경경기관〉	129
〈력기경기관〉	130
〈롱구경기관〉	131
〈배구경기관〉	132
〈베드민턴경기관〉	133
〈서산축구경기장〉	134
〈송구경기관〉	135
〈수영경기관〉	136
〈중경기관〉	137
〈탁구경기관〉	138
〈피로회복관〉	139
4. 기 타	140
체육인숙소	140
평양골프장	141
평양골프연습장	141
IV. 고 육 시 설	143
1. 대 학	145
김일성종합대학	145
김정숙교원대학	146
김정숙사범대학	147

김책공업종합대학	148
김형직사범대학	149
한덕수경공업대학	150
건설건설대학	151
고려성균관대학	151
사리원농업대학	152
상업대학	152
수의축산대학	153
원산경제대학	153
원산농업대학	154
원산수산대학	154
지질대학	155
청진광산금속대학	155
청진해양단과대학	156
평남석탄공업대학	156
평남제1사범대학	157
평양기계대학	157
평양미술대학	158
평양영화대학	159
평양외국어대학	159
평양음악무용대학	160
평양의학대학	160

평양철도대학	161
평양체육대학	162
함흥수리대학	162
함흥약학대학	163
함흥의학대학	163
함흥화학공업대학	164
해운대학	164
혜산농림대학	165
회천공업대학	165

V. 외 로 시 설 167

1. 병 원	169
김만유병원	169
어은병원	170
인풍의학 대학병원	171
평양산원	172
평양지구강병예방원	173
평양친선병원	174
함경남도구강병예방원	175
회령시산원	176
김기운동무가사업하는병원	177

김형직인민병원	177
사리원의학대학병원	178
평양의학대학병원	178
2. 료 양 소	179
내곡온천료양소	179
삼방료양소	180
시중호료양소	181
강서료양소	182
경성료양소	183
광명료양소	183
김정숙료양소	184
달천료양소	184
석탕온천료양소	185
세천료양소	185
송흥료양소	186
옥호동료양소	186
운산부인료양소	187
원흥료양소	188
은덕료양소	188

I . 문 화 시 설

1. 회 관

4.25문화회관

- 위 치 : 평양시 모란봉구역 장경동 비파거리 입구
- 준 공 시 기 : 1975년 10월 7일. 종전까지는 2.8문화회관이라고 불렀으나 최근(1995.10.19)에 4.25문화회관으로 개칭된 것이 확인되었다.
- 규모 및 시설 : 부지면적 124,000여㎡, 연건평 80,000㎡, 건물 길이 176m, 너비 105m, 높이 49.6m로 7층 규모의 석조건물이다. 회관에는 관람석 수 6,000석의 극장, 1,100석의 극장, 600석의 영화관과 600여개의 방이 갖추어져 있다.

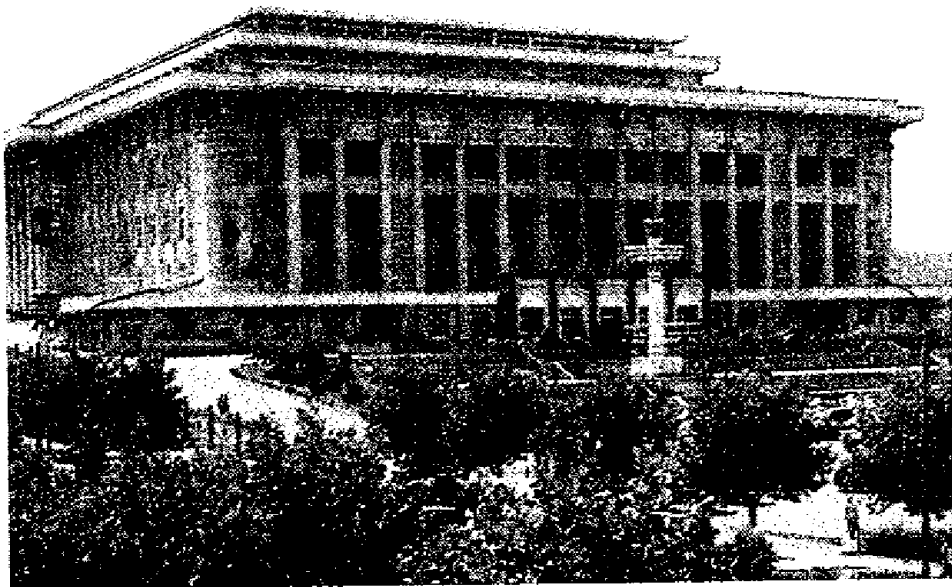

윤이상음악당

- 위 치 : 평양시 중구역 영광거리
- 준 공 시 기 : 1992년 10월
- 규모 및 시설 : 연건평 1,700㎡의 15층건물로 2개의 연주홀 (300석)과 200여개의 방이 있으며, 이중 60여 개의 방은 연습실과 열람실로 되어 있다.

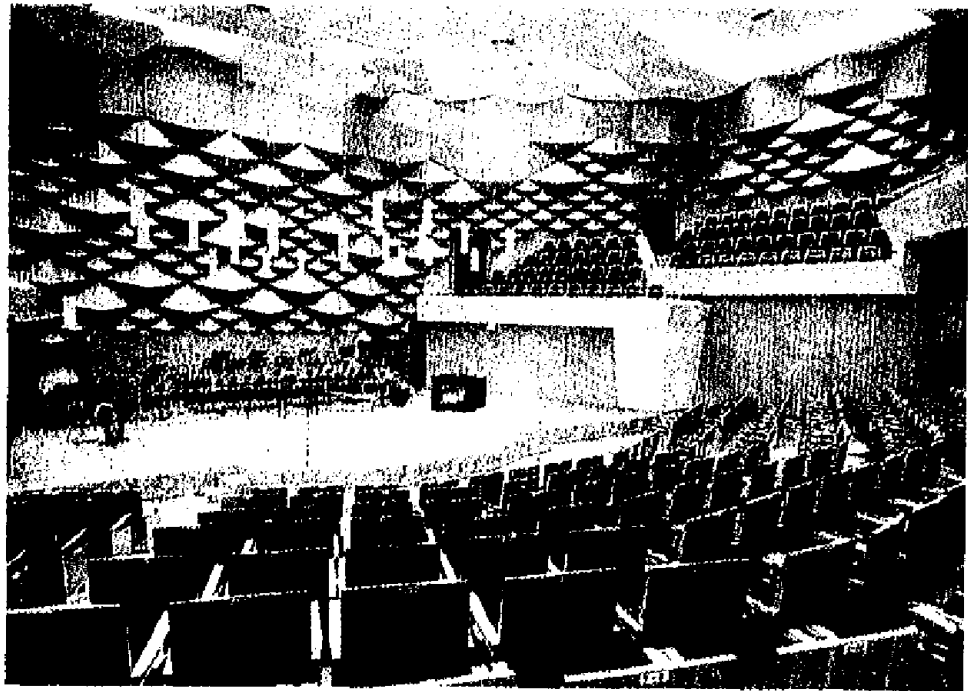

인민대학습당

- 위 치 : 평양시 중구역 남산재 언덕
- 준 공 시 기 : 1982년 4월 4일
- 규모 및 시설 : 건축면적 23,000여㎡, 연 건축면적 100,000㎡, 높이 63m, 너비 150여m, 길이 190m로 북한에서 가장 큰 10층의 「조선식」 건물이다. 건물은 10개의 동으로 구분되고 조선식 지붕은 34개, 방수는 600여개가 있으며, 3천만부의 장서를 가진 서고를 중심으로 6,000석의 좌석을 가진 열람실, 강의실, 통보실, 문답실, 음악감상실 등이 있다.



인민문화궁전

- 위 치 : 평양시 중구역 보통분동 천리마거리 보통강 기슭
- 준 공 시 기 : 1974년 4월 14일
- 규모 및 시설 : 부지면적 8만여㎡, 연건축 면적 6만여㎡, 건축 넓이 1만5천여㎡, 방수는 500여칸이며 지상 4층 (겉모양은 3층) 지하 1층의 3개 동으로 구성되어 있다. 중심부의 “가” 동은 약 700석의 회의실과 회담 및 변담에 필요한 여러개의 방들로, 남쪽의 “나” 동은 3000석의 대회의실과 그 밖의 모임을 위한 방들로, 북쪽의 “다” 동은 700석의 대연회장과 여러개의 소연회장, 소영화관으로 구성되어 있다. 지하층에는 관리사무실, 주방, 작업실, 기계실, 휴게실 등이 있다.

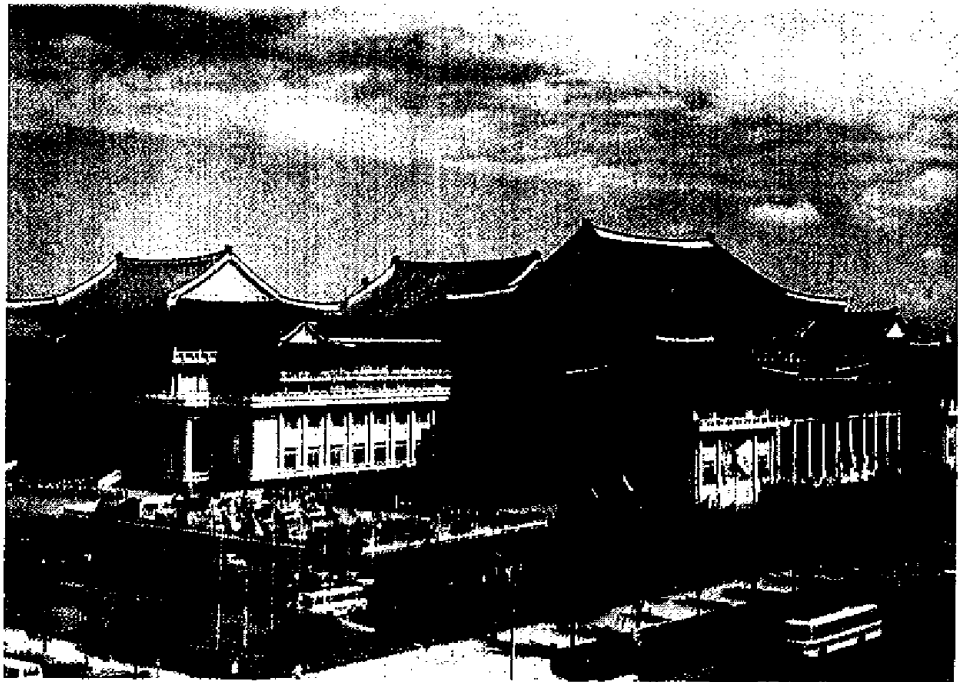

청년중앙회관

- 위 치 : 평양시 대동강반
- 준 공 시 기 : 1989년
- 규모 및 시설 : 연건평 59,978㎡, 너비 150m, 높이 50m이며, 관람석 2,000석을 가진 대극장 부분, 수백석을 가진 소극장 부분과 다기능홀로 구분되어 있다. 이 회관은 가극, 음악무용종합공연은 물론 회의도 할 수 있게 되어 있으며, 이 밖에 사회의실, 기량훈련실, 학습실, 합평실, 번역실, 분장실, 청량음료실 등 760여개의 방이 있다.



평양국제문화회관

- 위 치 : 평양시 중구역
- 준 공 시 기 : 1988년
- 규모 및 시설 : 연건평 10,000㎡의 9층 건물로 1층은 민예전람실, 2층은 미술작품전시장, 3~6층은 영화감상실·음악감상실, 5층은 비동맹 및 발전도상국 민족악기전시장, 7~8층은 기악연습실·무용연습실·창작실 등이 있다.

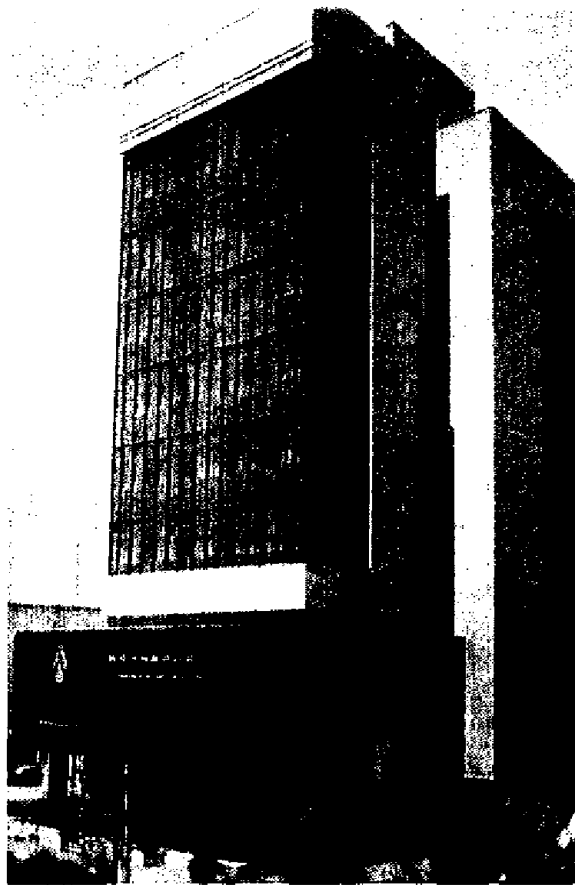

평양국제영화회관

- 위 치 : 평양시 양각도
- 준 공 시 기 : 1988년
- 규모 및 시설 : 연건축면적 약 60,000여㎡, 길이 170m, 너비 125m, 높이 50m이며, 이 안에 2,000석, 600석, 300석, 100석, 50석의 관람석을 가진 영화관들과 600여칸의 방들이 있다. 이 회관은 6개 영화의 동시상영과 가극, 연극, 음악무용종합공연도 할 수 있게 되어 있으며 5개 국어 동시통역시설 등을 비롯한 각종 시설과 편의봉사시설을 갖추고 있다.

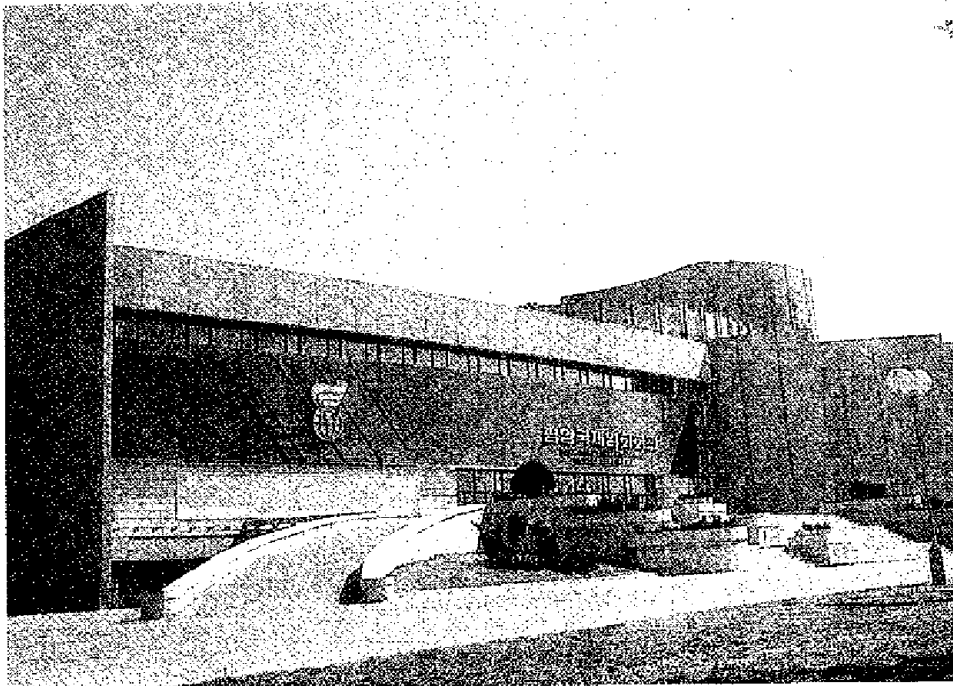

원산청년회관

- 위치 : 함정남도 원산시 중심광장
- 준공시기 : 1970년
- 규모 및 시설 : 건축면적이 5,000여㎡로 3층으로 구성되어 있으며, 1층은 900석의 극장과 1,300여석의 체육관, 2층에는 40여개의 각종 소조활동실, 3층에는 300석의 강의실과 100석의 식당 등이 갖추어져 있다.

2. 학생소년공전

개성학생소년공전

- 위치 : 개성시 북안동 모락재
- 준공시기 : 1961년 6월
- 규모 및 시설 : 연구소조실들과 극장, 체육관, 도서관 등의 시설이 있다.

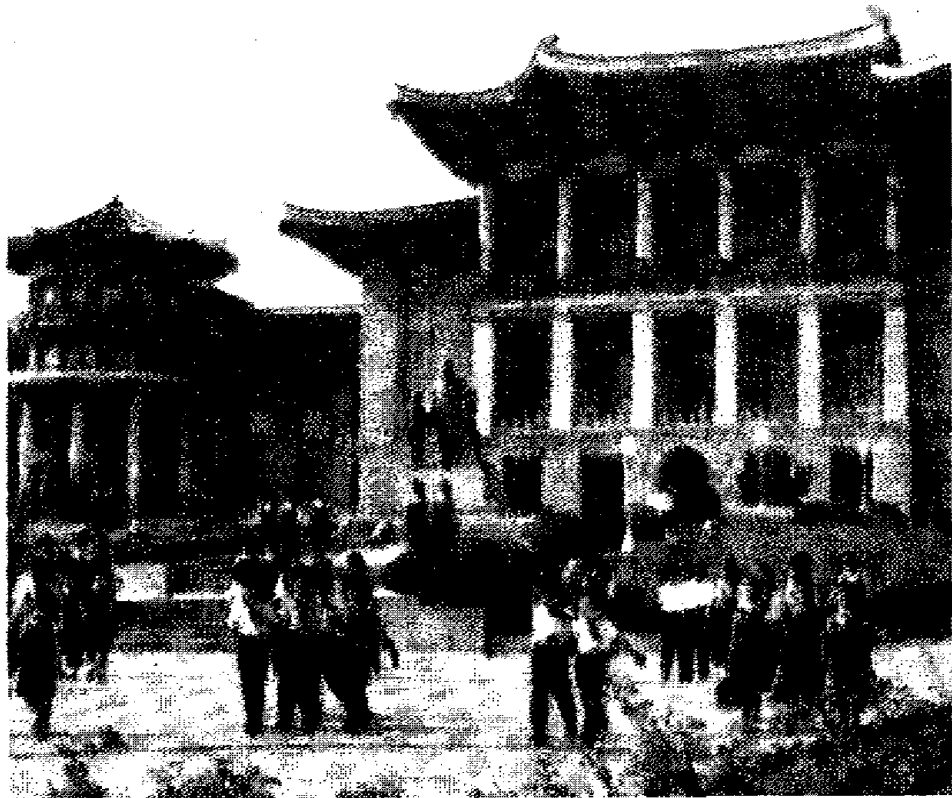

김성주학생소년궁전

- 위 치 : 량강도 김형직군 김형직읍
- 준 공 시 기 : 1976년 9월 9일
- 규모 및 시설 : 부지면적 30,000㎡, 건평 7,600여㎡에 학생소년들의 학습과 과외활동에 필요한 시설을 갖추었으며, 연구소조실들과 대중활동실, 800석의 관람석을 가진 2층으로 된 궁전극장과 300석의 좌석을 가진 체육관, 도서관 등 98개의 방이 있다.

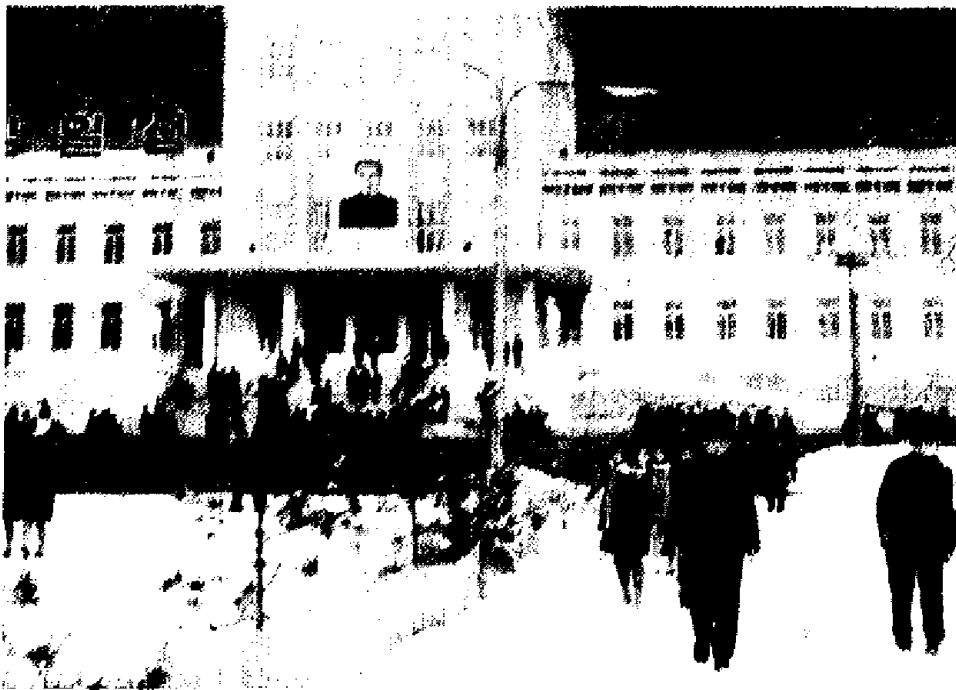

만경대학생소년궁전

- 위 치 : 평양시 만경대
- 준 공 시 기 : 1988년
- 규모 및 시설 : 부지면적 300,000㎡, 연건축면적 103,000㎡이며, 690여개의 방에 각종 소조실과 활동실 200여개, 2,000석의 극장, 체육관과 수영장, 10만장서의 도서관 등이 있다.

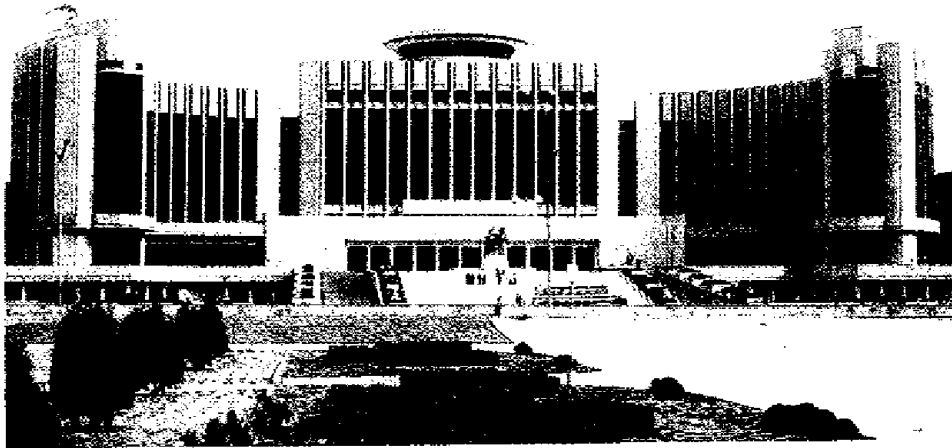

배움의천리길학생소년궁전

- 위 치 : 자강도 강계시 부창동
- 준 공 시 기 : 1968년 7월에 설립되었으며 설립당시는 강계학생소년회관으로 부르다 1973년 3월 「배움의 천리길」학생소년궁전으로 개칭하였다.
- 규모 및 시설 : 본 건물 건평은 4,680㎡이며 20여개의 소조실과 450석의 관람석을 가진 극장과 체육관, 도서관 시설을 갖추고 있다.

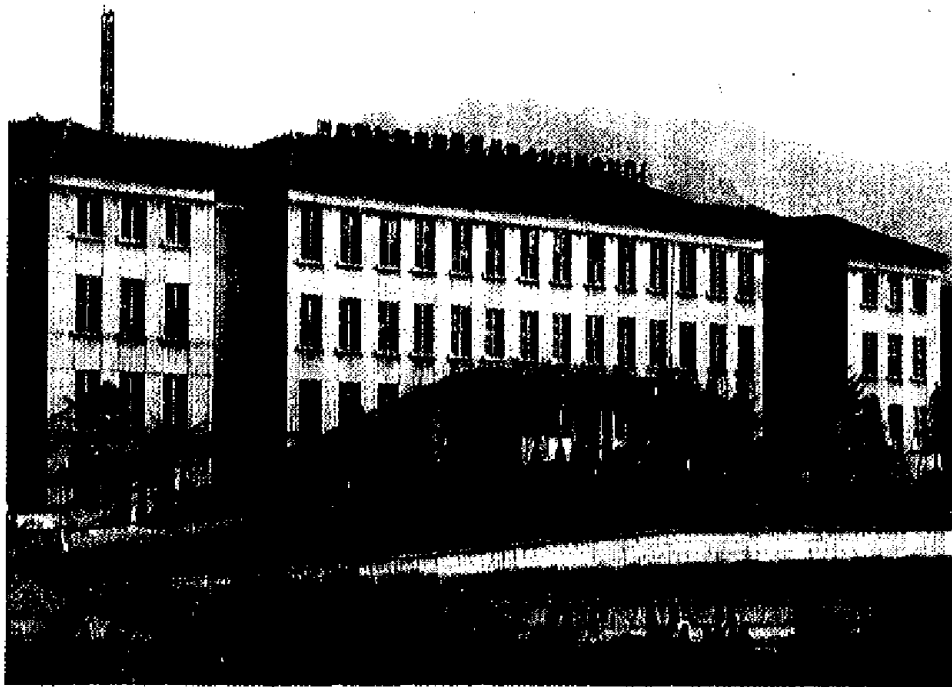

삼지연학생소년궁전

- 위 치 : 량강도 삼지연군 삼지연읍 동남부 허항령기슭
- 준 공 시 기 : 1979년 3월
- 규모 및 시설 : 연건평 4,800㎡의 규모로 300여석의 관람석을 가진 궁전극장, 배구, 농구, 탁구, 권투, 체조 등 체육경기를 할 수 있는 체육관과 도서관이 있으며, 소조실들과 대중활동실들을 갖추고 있다.



2·16학생소년궁전

- 위치 : 평양남도 덕천시
- 준공시기 : ?
- 규모 및 시설 : 연건평 12,000㎡이며 800석의 극장과 21개의 소조실, 800㎡의 체육관, 450㎡의 수영장 등이 있다.

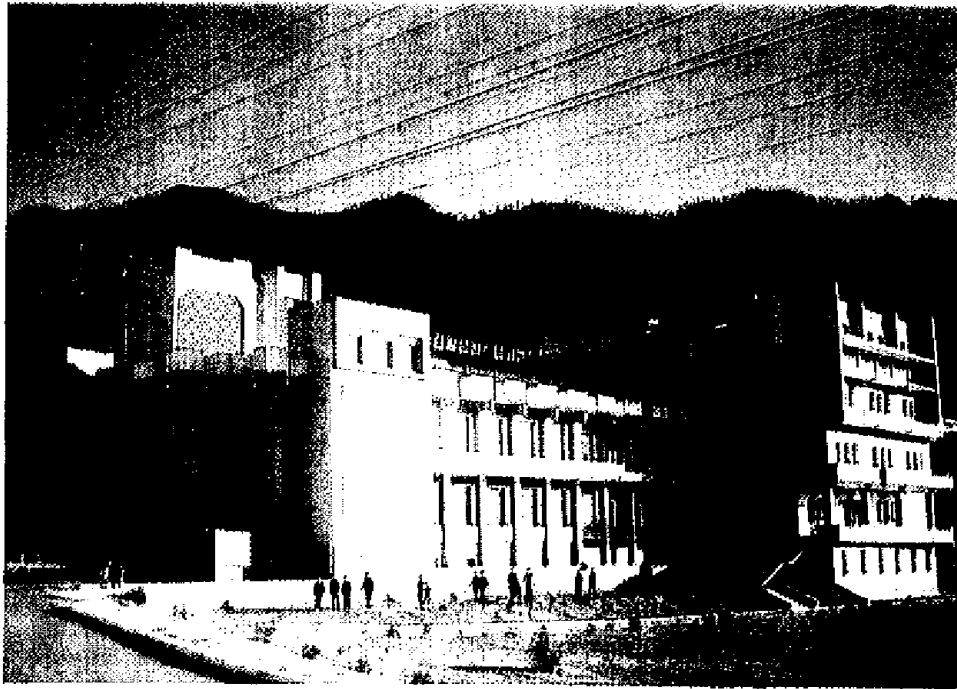

평양학생소년궁전

- 위 치 : 평양시 중구역 종로동 장대채
- 준 공 시 기 : 1963년 9월
- 규모 및 시설 : 부지면적 110,000㎡, 연건평 50,000㎡이며 건물
의 높이는 48m로 소조실과 활동실 200개를 포
함하여 500여개의 방과 1,100여석의 좌석을 가
진 극장, 500여명의 수용능력을 가진 체육관이
있으며, 10층 옥상에는 천문대가 있다.

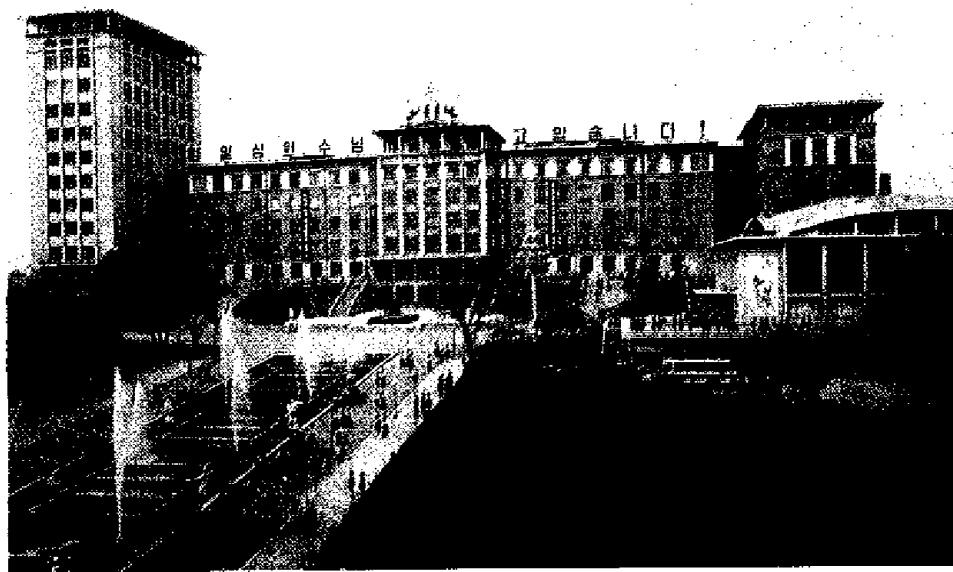

광복의천리길학생소년궁전

- 위 치 : 자강도 전천군 전천읍
- 준 공 시 기 : 1977년
- 규모 및 시설 : 3층으로 된 본청사(7,800㎡)와 650석의 관람석을 가진 궁전극장, 800석의 좌석을 가진 체육관이 있으며, 본청사에는 연구소조실, 활동실들과 도서관이 있다.

청진학생소년궁전

- 위 치 : 함경북도 청진시
- 준 공 시 기 : 1986년
- 규모 및 시설 : 연건평 8,700㎡이며 극장과 급속광물실, 통신실, 텔레비존실, 외국어실, 민족기악실, 탁구실 등 19개의 소조를 운영할 수 있는 수십개의 방들이 있다.

3. 학생소년회관

함흥학생소년회관

- 위 치 : 함경남도 함흥시 사포구역
- 준 공 시 기 : 1982년 11월
- 규모 및 시설 : 부지면적 수천㎡에 2층 건물로 27개의 각종 연구실, 소조실, 교양실들이 있으며 건평 1,500㎡의 체육실과 관람석 500석의 소극장이 있다.

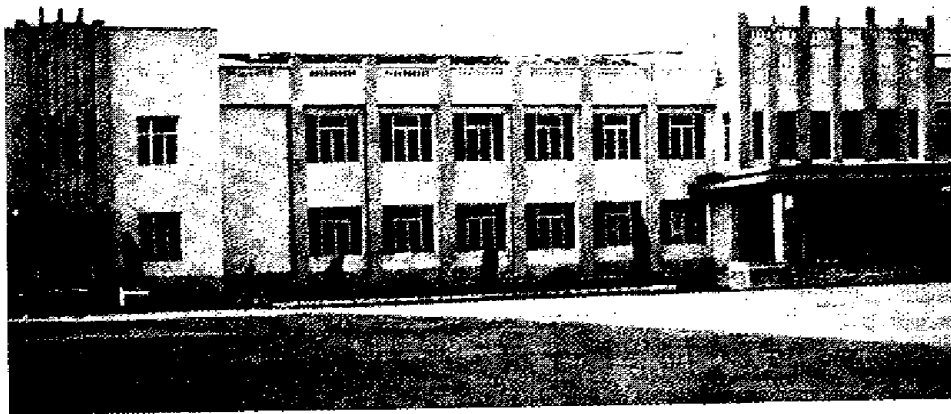

개풍학생소년회관

- 위 치 : 개성시 개풍군 태봉산기슭
- 준 공 시 기 : 1990년 4월 15일
- 규모 및 시설 : 3층 건물로 자동차 및 트랙도르, 전자계산기, 약전기계, 재봉 및 수예, 미술, 기악, 성악, 부용, 문학과 화술, 축구, 배구, 탁구 등 수십개의 소조실, 600여석의 극장과 체육시설들이 갖추어져 있다.

랑림학생소년회관

- 위 치 : 랑림군 삼포강기슭
- 준 공 시 기 : 1993년
- 규모 및 시설 : 물리소조, 태권도소조, 자동차연구소조, 기악소조 등이 있다.

룡강학생소년회관

- 위 치 : 남포시 룡강군 석천산
- 준 공 시 기 : 1992년 5월
- 규모 및 시설 : 부지면적 23,000㎡에 관람석 1,000석의 극장과 5층건물 및 2층의 연결건물로 되어 있으며, 10여개의 기본소조운영실이 있다.

룡성학생소년회관

- 위 치 : 평양시 룡성구역
- 준 공 시 기 : 1990년 4월 12일
- 규모 및 시설 : 전자계산기, 자동차, 트랙도르 소조실, 무용, 기악, 문학, 수예 소조실 등과 연습실들 및 800석의 극장과 체육시설들이 갖추어져 있다.

4. 극 장

광복거리교에극장

- 위 치 : 평양시 광복거리
- 준 공 시 기 : 1988년 4월
- 규모 및 시설 : 부지면적 70,000㎡에 관람석은 3,500석이다. (평양교에극장의 3.7배 크기)



덕천극장

- 위치 : 평안남도 덕천읍
- 준공시기 : ?
- 규모 및 시설 : 연 건축면적 16,000여㎡의 5층 건물로 1,000㎡의 홀과 1,300여석의 관람석이 있다. 음향조종실, 예술조명실, 조광기기실 등이 있으며 무대장치는 자동화, 원격조종화 되어 있다.

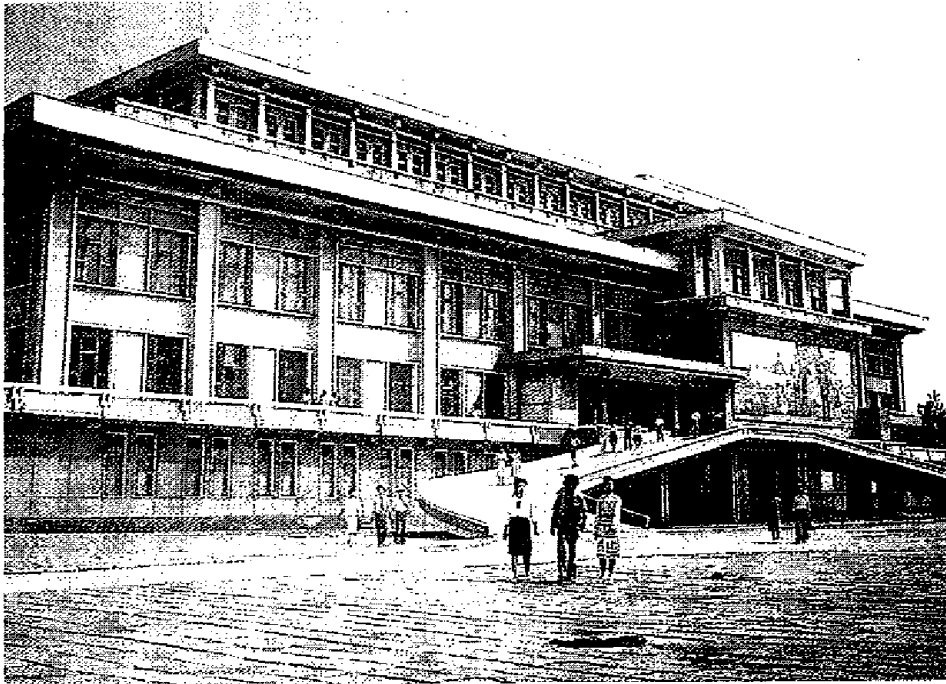

동평양대극장

- 위치 : 평양시 대동강구역 능라동 분수거리
- 준공시기 : 1989년 5월 18일
- 규모 및 시설 : 부지면적 43,000㎡, 연건축면적 33,000㎡의 원형 4층 건물과 7층의 건물로 되어 있으며 3,500석의 관람석과 640개의 방이 있다.

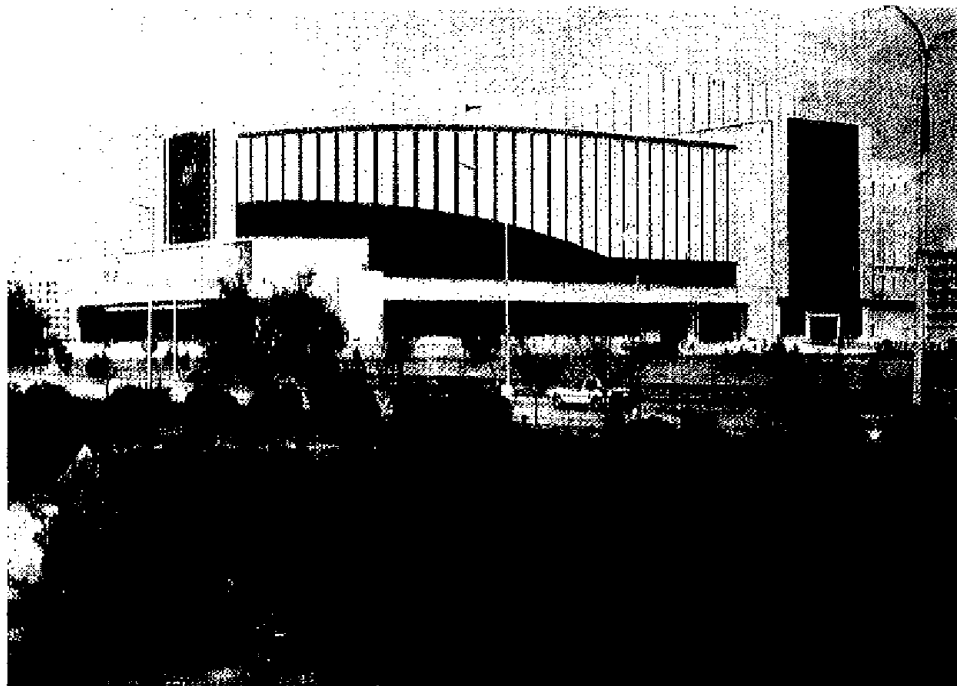

만수대에술극장

- 위 치 : 평양시 중구역 대동문동 서문거리
- 준 공 시 기 : 1977년 1월
- 규모 및 시설 : 연 건축면적 60,000㎡로 2,200㎡의 회전무대와 4,000명을 수용하는 관람석을 갖추고 있다.



봉화예술극장

- 위 치 : 평양시 중심부에서 룡성방향으로 나가는 대로변
- 준 공 시 기 : 1982년경
- 규모 및 시설 : 관람석 800석과 2,000석의 극장을 비롯하여 혼련실과 분장실 등이 있으며, 극장의 부대이동설비와 조명설비들은 자동화, 원격조종화 되어 있다. 건축에 석재를 많이 사용한 것이 특징이다.

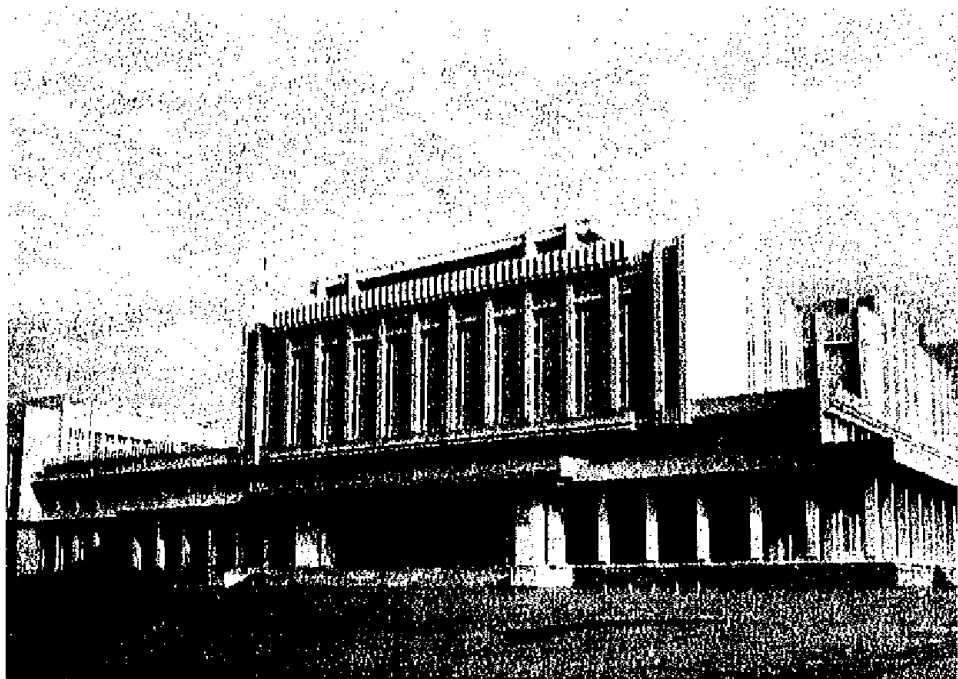

안주극장

- 위 치 : 평양남도 안주시
- 준 공 시 기 : 1976년 9월 5일
- 규모 및 시설 : 부지넓이 약 30,000㎡, 건축넓이 5,661㎡, 연건축넓이 18,200㎡로 반지하층과 지상4층으로 구성되어 있다. 관람실의 좌석수는 1,200석으로 3층으로 배치되어 있으며, 관람실과 무대이외에 종합연습실, 개별연습실, 창작실, 영사실, 분장실, 제작실, 녹음실 등 70여개의 방이 있고 반지하층에는 기계실과 그밖의 방들이 40여개 있다.

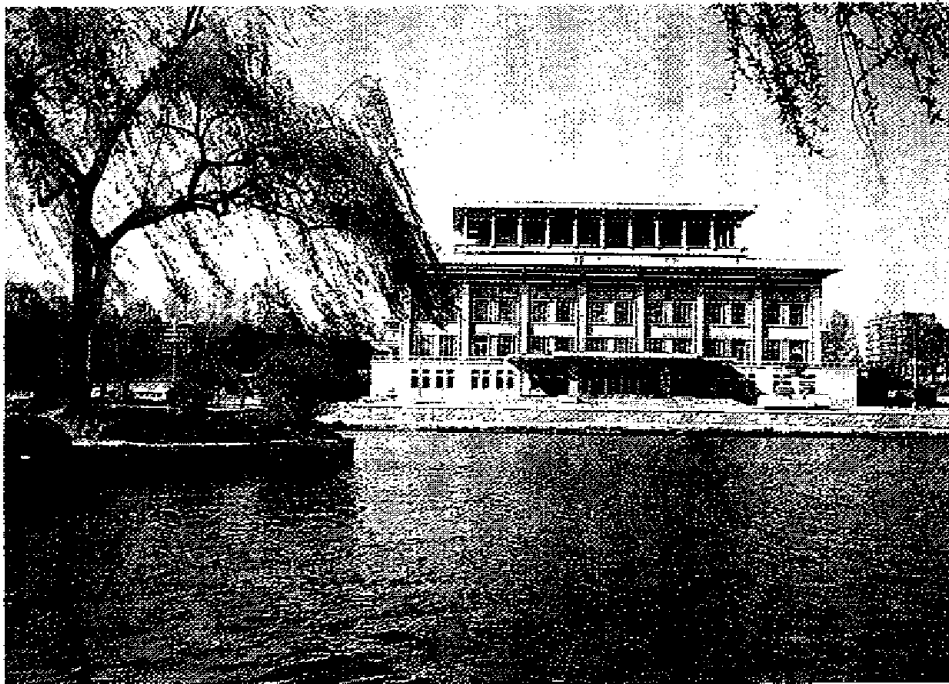

청년극장

- 위치 : 평양시 분수거리
- 준공시기 : 1987년
- 규모 및 시설 : 건축면적 16,300여㎡에 연건평 50,000㎡이며, 너비 105m, 길이 245m에 관람석은 2,000석이다.

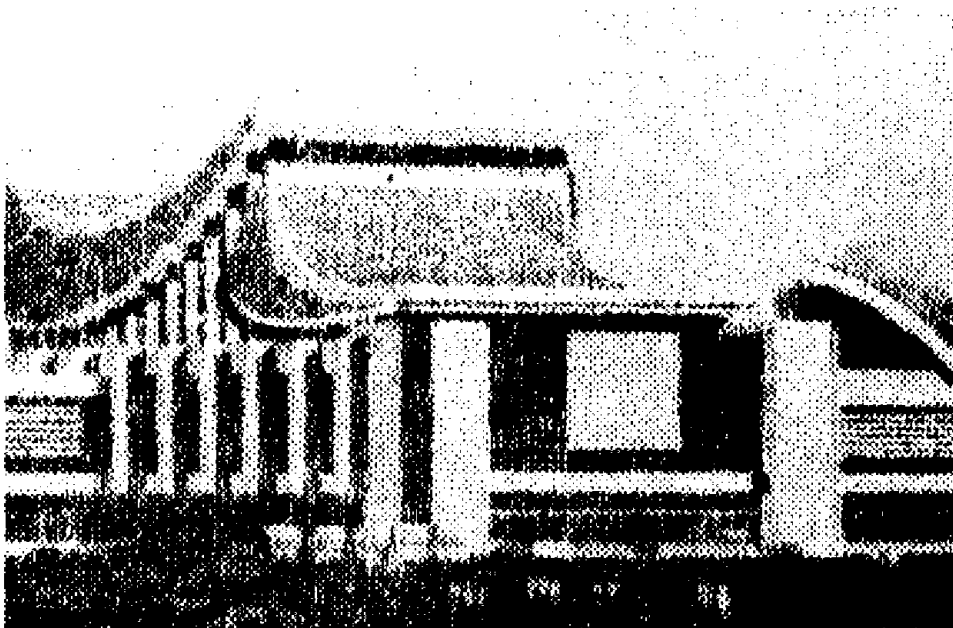

평양교예극장

- 위치 : 평양시 만수교옆 보통강 기슭
- 준공시기 : 1964년
- 규모 및 시설 : 연건평 14,500㎡, 관람석수 1800여석이며 원형 무대와 공중무대, 자동식 일면무대가 갖추어져 있다. 극장의 평면은 원형, 지붕은 반구형이며 부속건물로 대연습장, 동물사 등이 있다.

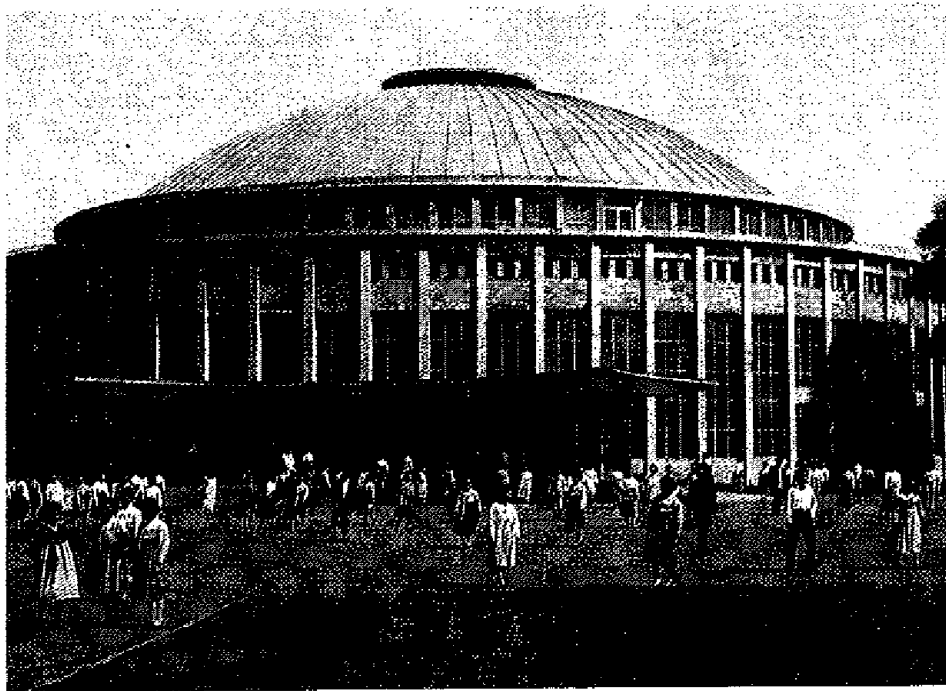

평양대극장

- 위치 : 평양시 중구역 의전동
- 준공시기 : 1960년 8월 13일
- 규모 및 시설 : 연건평 29,000여㎡, 건물너비 73m, 길이 137m, 최대높이 약 45m, 총부피는 168,500㎡이다. 관람실은 3층으로 보조좌석을 제외한 관람석은 2,190석이며 2,000명 이상이 공연할 수 있다. 무대는 기본무대, 옆무대, 뒷무대, 윗무대, 앞무대로 구성되어 있다. 이밖에 700석 규모의 종합 연습실을 비롯한 360여개의 방이 있다.

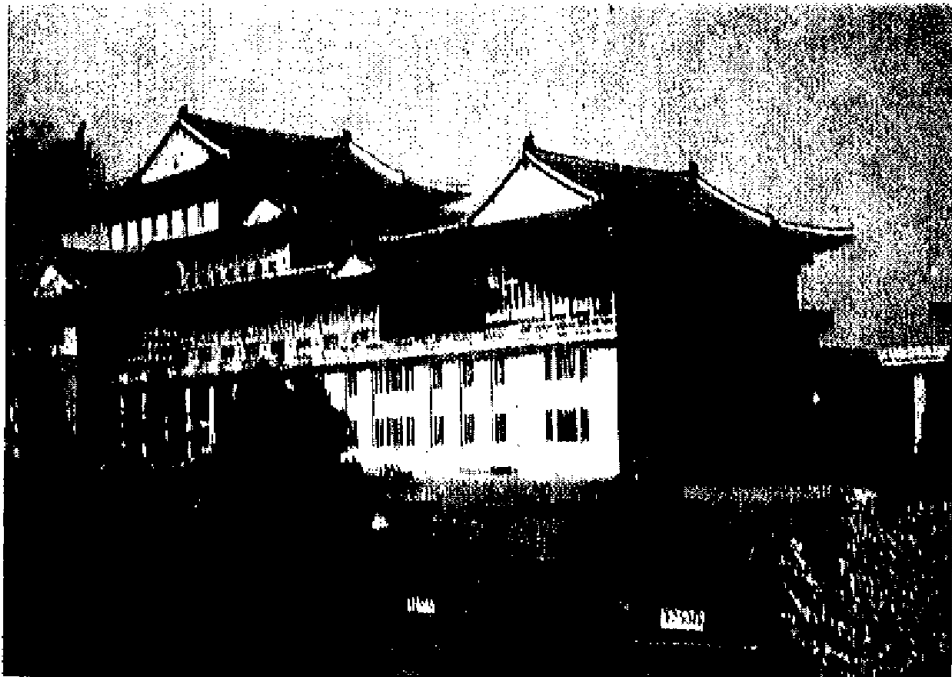

함흥대극장

- 위 치 : 함경남도 함흥시
- 준 공 시 기 : 1984년 4월
- 규모 및 시설 : 부지면적 60,000㎡, 건물길이 145m, 너비 125m, 최대높이 48m이며 건물은 앞면 7층, 뒷면 9층으로 되어 있다. 2,500석의 관람실, 700석의 소극장을 비롯한 800개의 방이 있다. 무대의 너비는 22m, 높이는 12m이며 회전무대, 미끄럼 무대, 승강무대, 방창무대로 되어 있다. 기량연습실, 분장실, 창작실, 공연준비실, 문화후생시설, 편의봉사 급양시설 등이 있다.

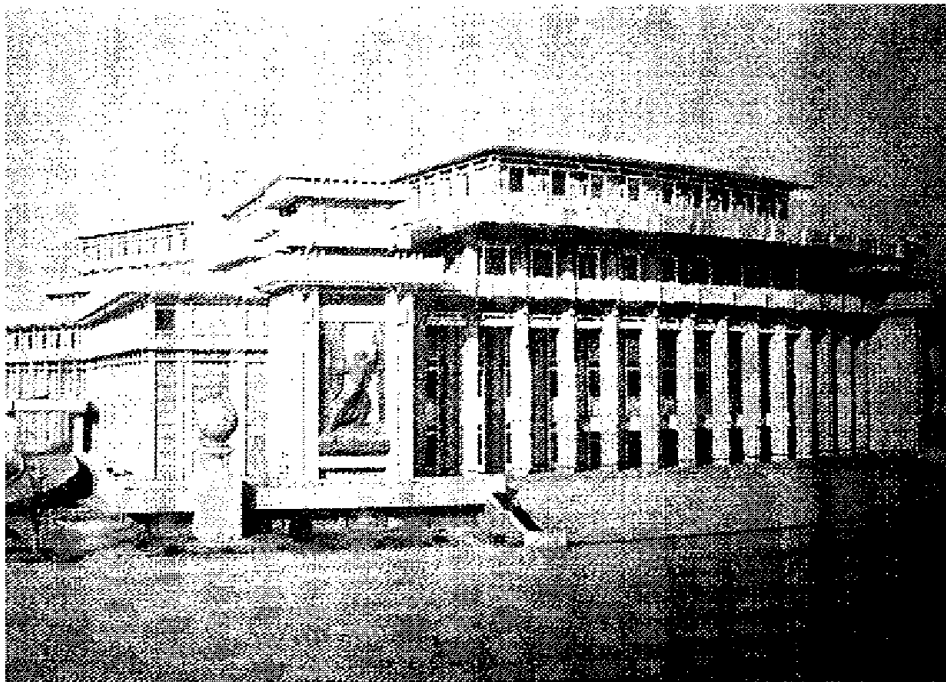

모란봉극장

- 위 치 : 평양시 모란봉언덕
- 준 공 시 기 : 1958년.
- 규모 및 시설 : 연건평 5,200여㎡이며, 예술공연과 함께 회의도 할 수 있게 되어 있다. 무대는 아래무대, 윗무대로 구성되고 회전무대설비를 비롯한 장치도 갖추어져 있다. 정면홀은 큰 공간으로 처리되어 있으며 뒤편에는 연습실, 창작실, 분장실, 행정 정리실 등이 반지하실과 함께 3층으로 배치되어 있다.

5. 영화촬영소

조선예술영화촬영소

- 위치 : 평양시 교외
- 개 소 시 기 : 1947년 2월
- 규모 및 시설 : 부지면적 1,000,000㎡에 몇개 동의 대규모 실내 촬영실과 옥외세트가 있다.

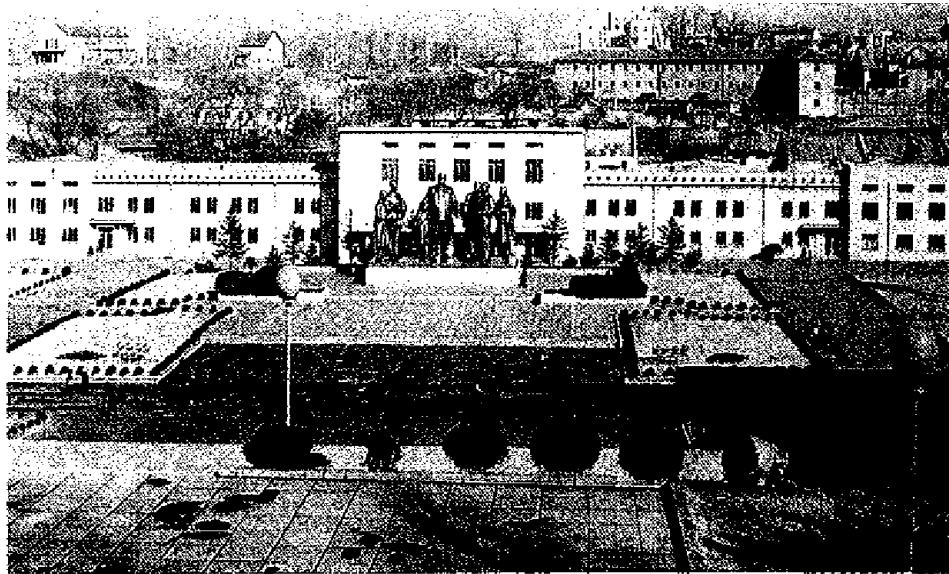

조선2.8예술영화촬영소

- 위 치 : 평양시
- 개 소 시 기 : 1959년
- 규모 및 시설 : 인민군 총정치부 소속의 영화촬영소이다.



6. 박물관 · 전시관

고려박물관

- 위 치 : 개성시(고려시대의 성균관과 그 주변지역)
- 개 관 시 기 : 1988년 9월 5일
- 현 황 : 부지면적 20,000㎡에 건평 1,500㎡로 서재, 동재, 명륜당, 향실, 대성전 등 12동의 본건물과 6동의 부속건물로 되어 있으며 기본진열실은 3개의 관으로 구성되어 있다. 여기에는 고려시대의 역사와 경제, 과학, 문화에 관한 1,200여점의 유물자료들이 진열되어 있으며 10,000여점에 달하는 유물들이 보존되어 있다.

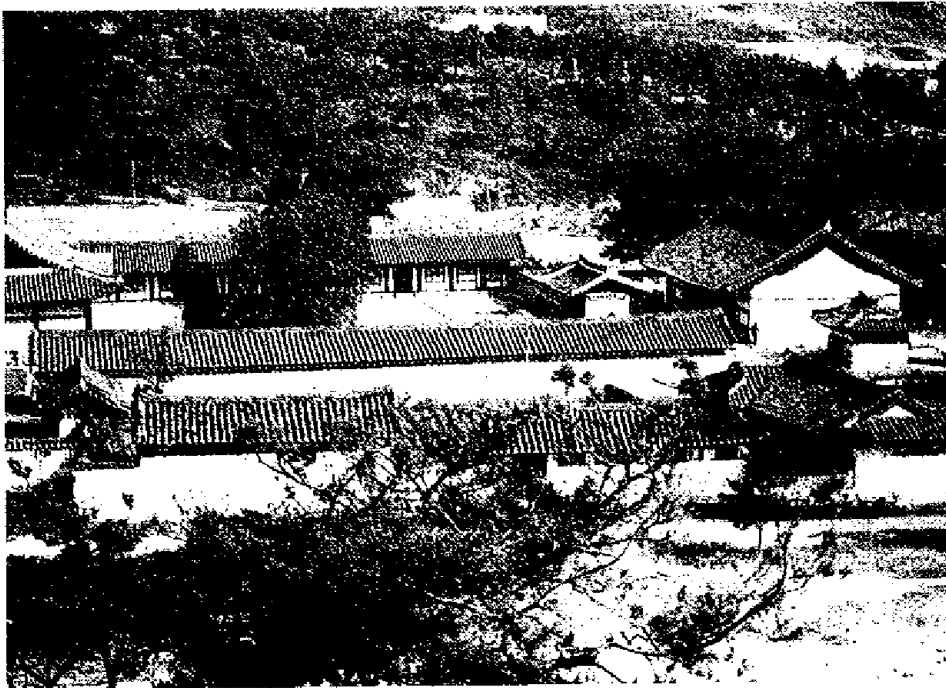

문화예술부사적관

- 위 치 : 평양시
- 개 관 시 기 : 1988년
- 현 황 : 부지면적 12,000㎡에 27개실로 구성되어 있다.

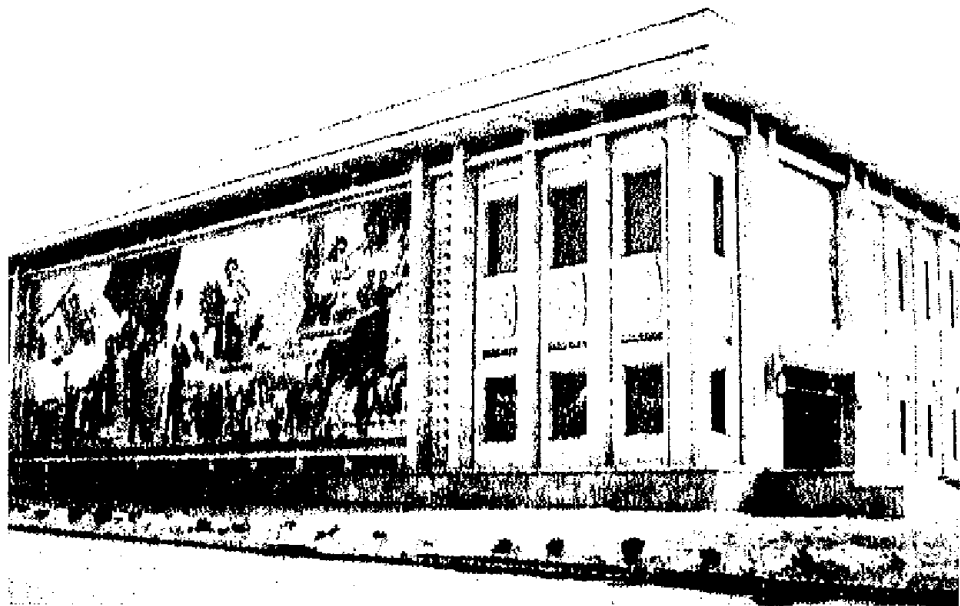

민예전시관

- 위 치 : 평양시 통일거리
- 개 관 시 기 : 1992년 10월
- 현 황 : 연건평 7,000㎡로 1층에는 조선화, 유화, 판화를 비롯한 회화작품을, 2층에는 고려자기, 수예 등 공예작품을 전시하였으며, 상점, 편의봉사시설 등을 갖추고 있다.

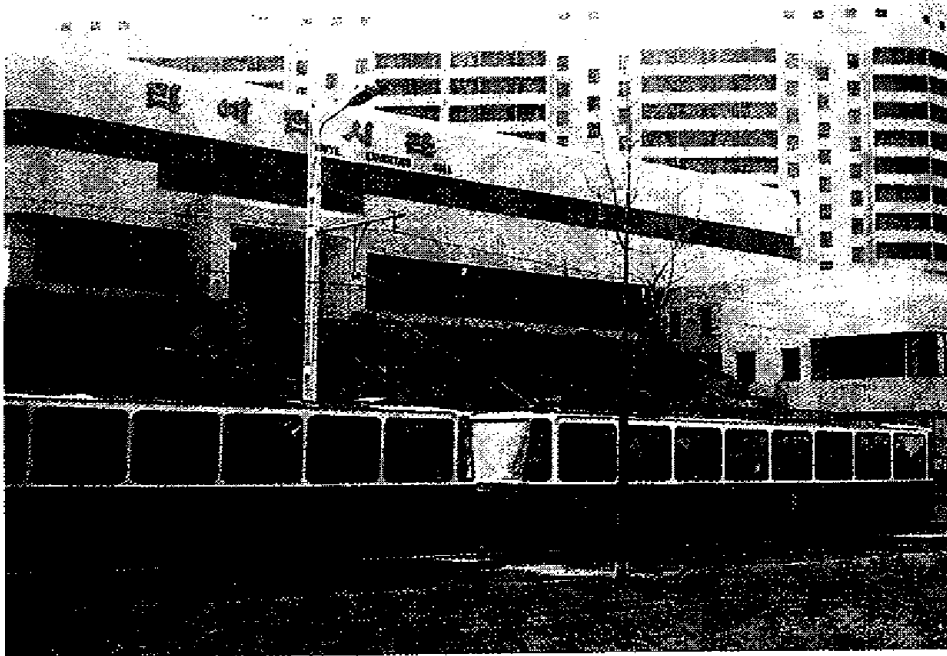

조선민속박물관

- 위 치 : 평양시 중구역 대동분동
- 개 관 시 기 : 1956년 2월 10일
- 현 황 : 민속유물과 보조직관자료들이 크게 생산품습부분, 식생활품습부분, 옷차림품습부분, 주택생활품습부분, 가정의례품습부분, 민속놀이부분, 음악부분으로 구분되어 전시되고 있다.

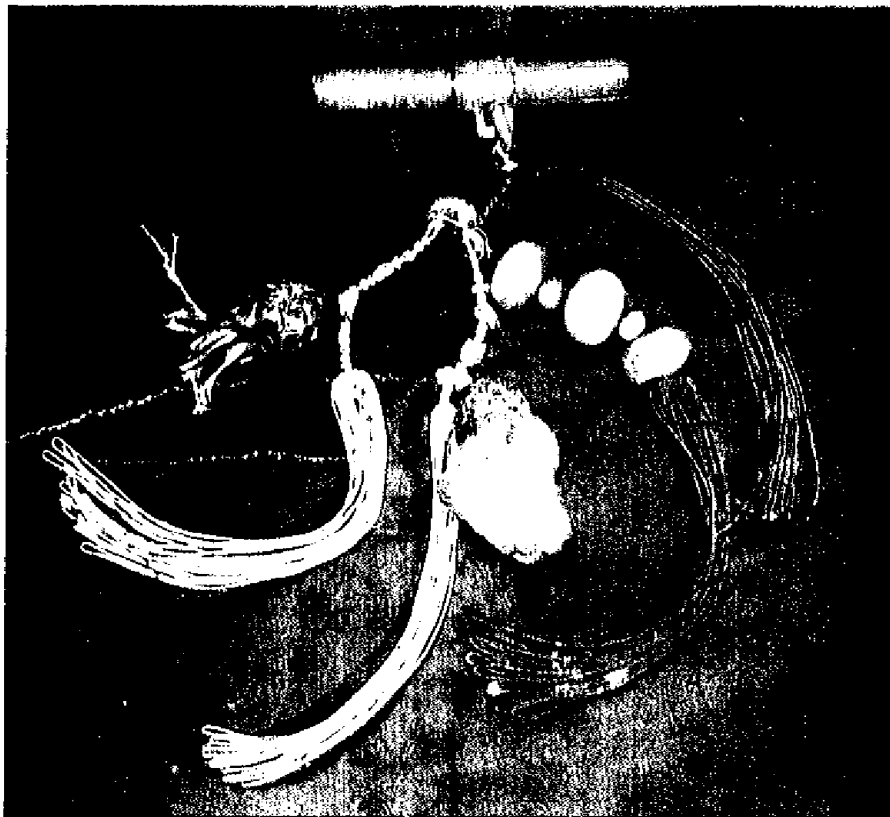

전시물의 일부

조선중앙역사박물관

- 위 치 : 평양시 중구역 대동문동
- 개 관 시 기 : 1945년 12월 1일
- 현 황 : 유물, 자료들이 원시사회부분, 고대부분, 봉건 사회부분, 근대부분으로 19개 호실에 전시되어 있다.

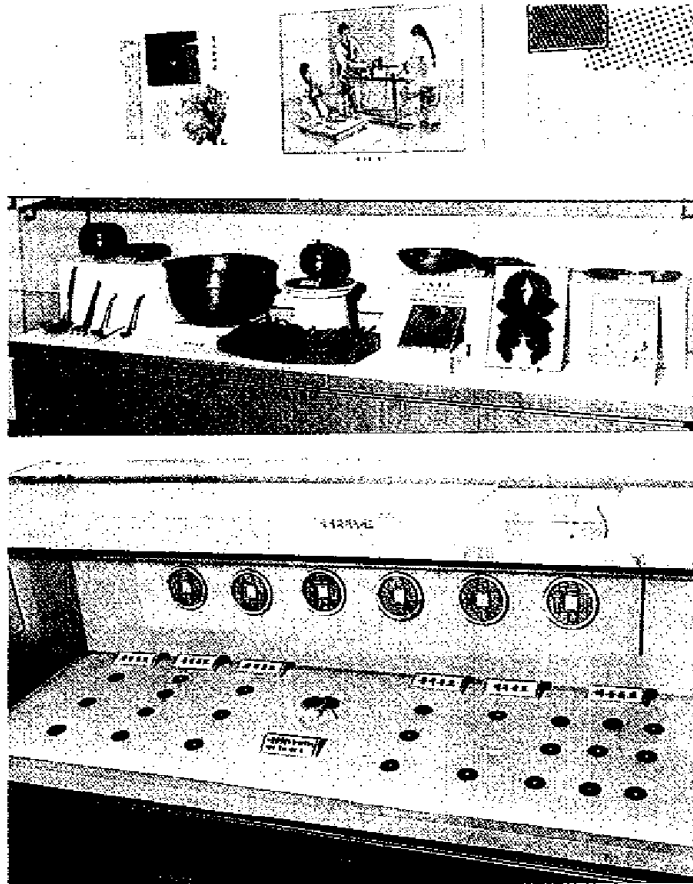

전시물의 일부

해주역사박물관

- 위 치 : 황해남도 해주시
- 개 관 시 기 : 1949년
- 현 황 : 이 지역에서 발굴된 고려자기가 많다.

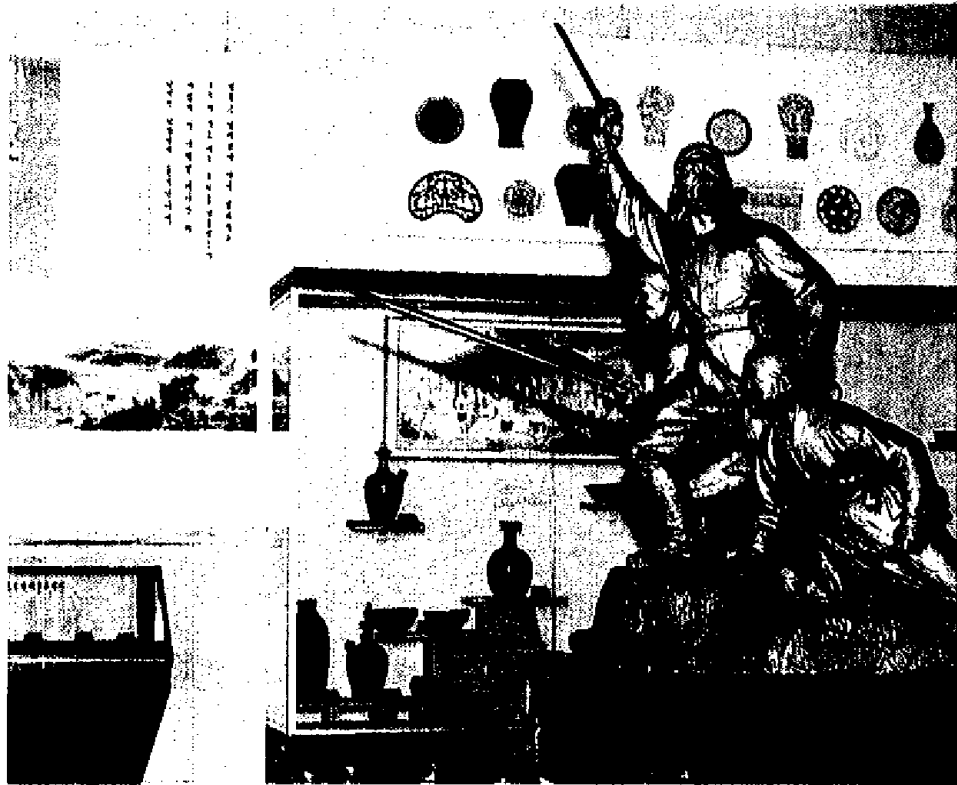

전시물의 일부

강계역사박물관

- 위 치 : 자강도 강계시 북문동
- 개 관 시 기 : ?
- 현 황 : 자강도 지방에서 발굴된 유물들을 중심으로 전시하고 있다.

개성역사박물관

- 위 치 : 개성시 선죽동
- 개 관 시 기 : 1952년 1월
- 현 황 : 전시물은 원시시대부터 1919년 3.1 운동때까지의 자료를 시대순으로 전시하였으며 지방박물관으로서의 특색을 살려 개성지역에서 발굴된 역사유물을 해당 시대부분에 보충전시하고 특히 고려시대의 유물을 많이 보충전시하였다.

묘향산역사박물관

- 위 치 : 평안북도 향산군 묘향산내
- 개 관 시 기 : 1947년 5월
- 현 황 : 8만대장경과 목판활자가 보존되고 있다.

조선미술박물관

- 위 치 : 평양시 중구역
- 개 관 시 기 : 1954년 9월 28일
- 현 황 : 건평은 약 1,200㎡로 조선화, 유화, 출판화, 조각, 수예, 공예, 무대미술 등 미술의 모든 종류와 형태의 작품들이 있으며, 이 중 「조선화」가 중심이 되고 있다. 옛날작품들 가운데는 기원전 1세기경부터 20세기초에 이르는 기간의 유물들이 소장되어 있다.

평성역사박물관

- 위 치 : 평안남도 평성시
- 개 관 시 기 : 1991년 7월
- 현 황 : 건평 2,000㎡에 11개의 관으로 되어 있다. 여기에는 원시사회때부터의 유물자료들이 1,000여점 전시되어 있으며, 특히 평안남도 지방에서 발굴된 유물들이 많이 전시되어 있다.

II. 후 양 시 설

1. 공 원

강안공원

- 위 치 : 평양시 대동강변
- 개 원 시 기 : ?
- 규모 및 시설 : ?



개선청년공원

- 위 치 : 평양시
- 개 원 시 기 : 1984년 7월 25일
- 규모 및 시설 : 부지면적 400,000여㎡에 모란봉을 배경으로 하여 동방식공원과 유희공원을 겸비하고 있다. 진동회전망, 회전의자, 회전오토바이, 전기자동차, 관성탄차, 대환차 등 10여종의 유희시설과 인공폭포, 분수, 연못, 만물상형의 돌산과 모란대, 은사자, 청수정의 3개 정자이 있다.



남포백화원

- 위 치 : 남포시
- 개 원 시 기 : ?
- 규모 및 시설 : 부지면적 37정보로 4개의 온실과 화초전람관이 있으며, 7개의 소규모 동물사 등이 있다



동방식공원

- 위치 : 함경남도 원산시 송도원
- 개원시기 : ?
- 규모 및 시설 : ?



중앙동물원

- 위 지 : 평양시 대성산 서쪽기슭
- 개 원 시 기 : 1959년 4월 30일 평양동물원으로 설립되었으며 1977년 7월 4일 중앙동물원으로 개편되었다.
- 규모 및 시설 : 부지면적 270여정보의 방목장, 2만 수천㎡의 동물사가 있으며 연못, 동물놀이장 등을 포괄하고 있다. 또한 동물원연구소, 동물먹이 생산을 위한 농장과 목장, 먹이가공공장, 단기교육기관 등이 있다. 수용동물은 한반도의 동물들을 위주로 400여종, 4000여 마리가 있다.



중앙식물원

- 위 치 : 평양시 대성산 서쪽기슭
- 개 원 시 기 : 1959년 4월 30일 평양식물원으로 설립되어 그후 1974년 2월 12일 중앙식물원으로 개편되었다.
- 규모 및 시설 : 식물원에는 2,000여종의 식물이 있으며, 식물원 구역안에는 식물분류원, 수목원, 화초원, 약초원, 식물자원구, 과수품종원, 경제식물도입구, 원림풍치구, 재배시험장과 나무모밭 등이 있다.



칠성공원

- 위 치 : 평양남도 안주시
- 개 원 시 기 : 1975년
- 규모 및 시설 : 부지면적 15정보로 칠성연못이 있는 물풍치구역(7정보)과 녹지구역(8정보)으로 구분되어 있으며, 물풍치구역의 연못에는 7개의 섬을 연결하는 다리들과 8각정이, 녹지구역에는 인공폭포와 여러개의 가산, 칠성각, 휴식각 등이 있다.



함흥청년공원

- 위 치 : 함경남도 함흥시
- 계 원 시 기 : ?
- 규 모 및 시 설 : ?

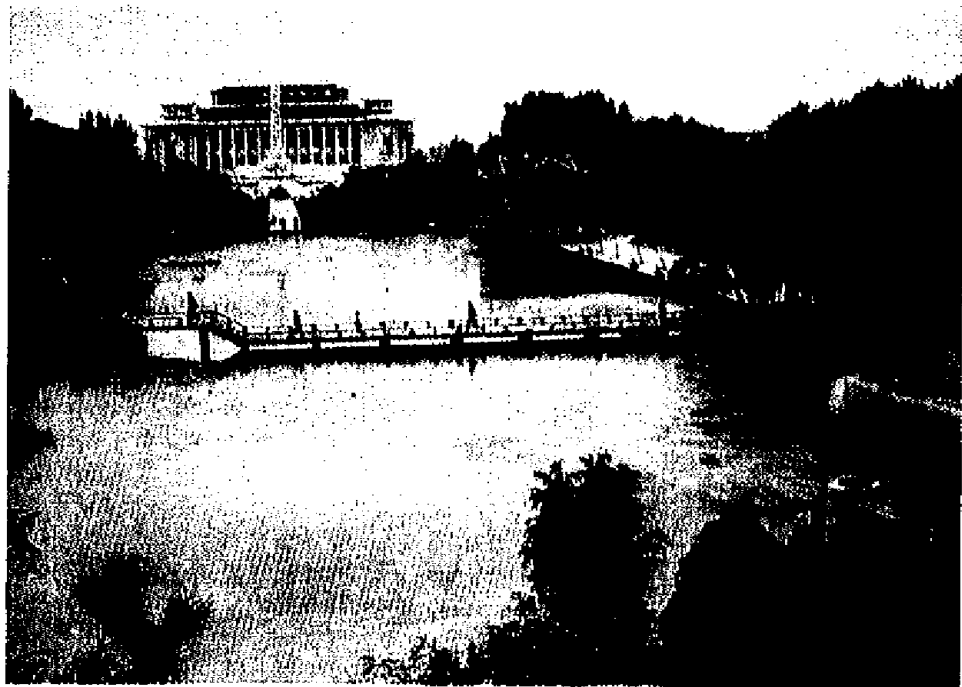

관상원

- 위 치 : 평양시 통일거리
- 개 원 시 기 : 1992년
- 규모 및 시설 : 100여종 600여 그루의 화초 및 희귀목들과 수십종 100여마리의 조류, 20여종 15,000여마리의 어류가 있다.

상매산 공원

- 위 치 : 황해북도 사리원시 상매산
- 개 원 시 기 : 1958년 9월 9일
- 규모 및 시설 : 부지면적은 약 22정보로 콘크리트포장으로 된 광장부분과 꽃나무들을 심어 이루어 놓은 녹지부분, 총계와 통로부분, 원림시설물들을 배치한 부분 등으로 구성되어 있으며 10여종의 바늘잎나무, 30여종의 넓은잎나무, 40여종의 꽃떨기나무가 있다.

새덕산공원

- 위 치 : 평안남도 순천시
- 개 원 시 기 : 1993년
- 규모 및 시설 : 부지면적 13정보로 5.5km의 유람도로와 정각 및 전망대가 있으며, 13,000여 그루의 각종 꽃나무, 350여개의 야외의자와 15개의 소휴식터가 있다.

용진식물원

- 위 치 : 황해남도 용진군 천장산기슭
- 개 원 시 기 : 1963년 5월
- 규모 및 시설 : 부지면적 70여정보에 500여종의 식물이 있으며
갈나부를 심어 여러톤의 꿀을 수확하고 있다.

원산동물원

- 위 치 : 강원도 원산시 송도원
- 개 원 시 기 : 1963년경
- 규모 및 시설 : 부지면적 10여정보이며 근 200종, 수백마리의
동물들이 있다.

인 풍 공 원

- 위 치 : 자강도 강계시 중심부에 있는 사적지 공원
- 개 원 시 기 : ?
- 규모 및 시설 : 부지면적 약 5만정보로 관서팔경의 하나인 인풍루가 있으며 여러개의 마당과 보도 및 녹지, 화분대, 덩굴덕대, 관상용 고기뿔, 전망대 등의 시설과 인공폭포가 설치되어 있다.

자 남 산 공 원

- 위 치 : 개성시 중심부 자남산
- 개 원 시 기 : 1968년 9월 9일
- 규모 및 시설 : 기본입구와 5개의 보조입구가 있고 입구도로와 율환도로가 있으며, 그 사이에 몇개의 구역으로 나누어져 있다. 이곳은 바늘잎나무, 넓은잎나무, 꽃떨기나무, 꽃과 잔디 등으로 가꾸어져 있으며, 동물원, 경기장, 역사박물관, 자남산여관, 자남원 등의 시설과 관덕정, 승양서원, 표충비각, 선죽교 등의 유적들이 있다.

청년공원

- 위치 : 평양시 모란봉 남쪽기슭
- 개원시기 : 1959년 5월
- 규모 및 시설 : 부지면적 약 40여정보로 중심지역, 어린이공원 지역, 불봉치지역, 수림지역으로 구분되어 있다. 중심지역에는 야외극장, 수면넓이 1,077㎡의 불꽃과 6m 높이의 분수탑으로 된 분수, 600㎡의 수면을 가진 연못, 사진관, 온실 등이, 어린이공원지역(약 2정보)에는 대관람차, 수평비행선, 코끼리낙하산탑, 그네터, 우주비행선, 회전마차 등 유희시설과 체육시설이 있으며, 불봉치지역(약10정보)에는 2단의 인공폭포인 모란폭포(높이 22m, 너비 4m)와 불꽃(750㎡), 납알못(1,625㎡), 5, 1교, 장상교, 평화정, 오르터 등이 있고 수림지역에는 야외음악장과 칠색송어연못이 있다.

함흥동물원

- 위치 : 함경남도 함흥시 동흥산기슭
- 개원시기 : 1960년대
- 규모 및 시설 : 한반도 재래의 동물을 중심으로 사육하고 있으며 사육동물수는 170여종에 달 800마리가 된다.

2. 유 원 지

기암유원지

- 위 차 : 함경남도 리원군
- 개 원 시 기 : 1947년 9월
- 규모 및 시설 : 부지면적 6,000여㎡로 400여m의 백사장을 따라 해수욕장이 있으며 기암절벽에는 120여m의 줄다리가 설치되어 있다.



대성산유원지

- 위치 : 평양시 대성산
- 개원시기 : ?
- 규모 및 시설 : 부지면적 2,000여정보에 동물원과 식물원이 있다. 소분봉에는 성곽, 장수봉에는 정각, 잉어못, 사슴못, 장수못, 구룡못, 형제못 등이 있으며, 동천호와 비천호가 있다. 시설로는 대관람차, 관성열차, 관성탄차, 보트장과 수영장 등 유흥시설이 있으며 40여리의 유힬도로가 있다.



룡악산유원지

- 위치 : 평양시 만경대 서북쪽 6km
- 개원시기 : ?
- 규모 및 시설 : ?

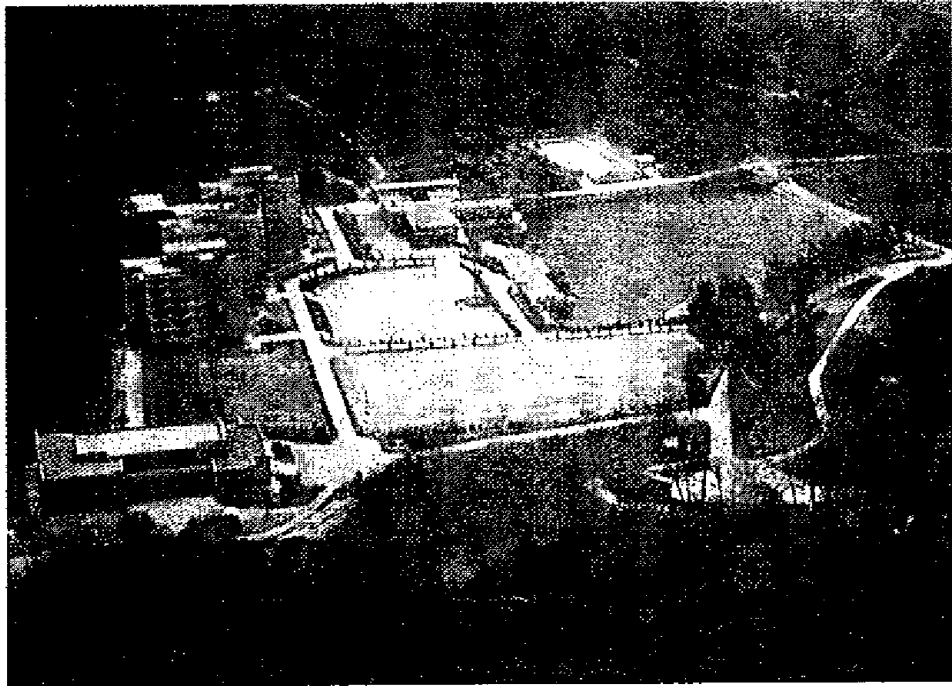

릉라도유원지

- 위 치 : 평양시 룡라도
- 개 원 시 기 : ?
- 규모 및 시설 : 부지면적은 120여 정보이며, 오락시설과 화원, 동물원이 있다.



마전유원지

- 위 치 : 함경남도 함흥시 교외
- 개 원 시 기 : ?
- 규모 및 시설 : 300여 정보의 부지에 해수욕장, 휴양소, 정양소 및 야영소, 야외극장과 체육시설이 있다. 이 유원지는 일반해수욕장지구, 서호학생해수욕장지구, 소년단야영소지구, 야간정양소, 휴양소지구 등으로 구분되어 있으며, 일반해수욕장지구는 넓이 80여 정보, 길이 3km, 서호학생해수욕장지구는 넓이 100여 정보, 물깊이는 1m미만이며, 소년단야영소지구는 넓이 20여 정보로 서호학생해수욕장과 일반해수욕장사이의 경치 좋은 자리에 위치하고 있다.

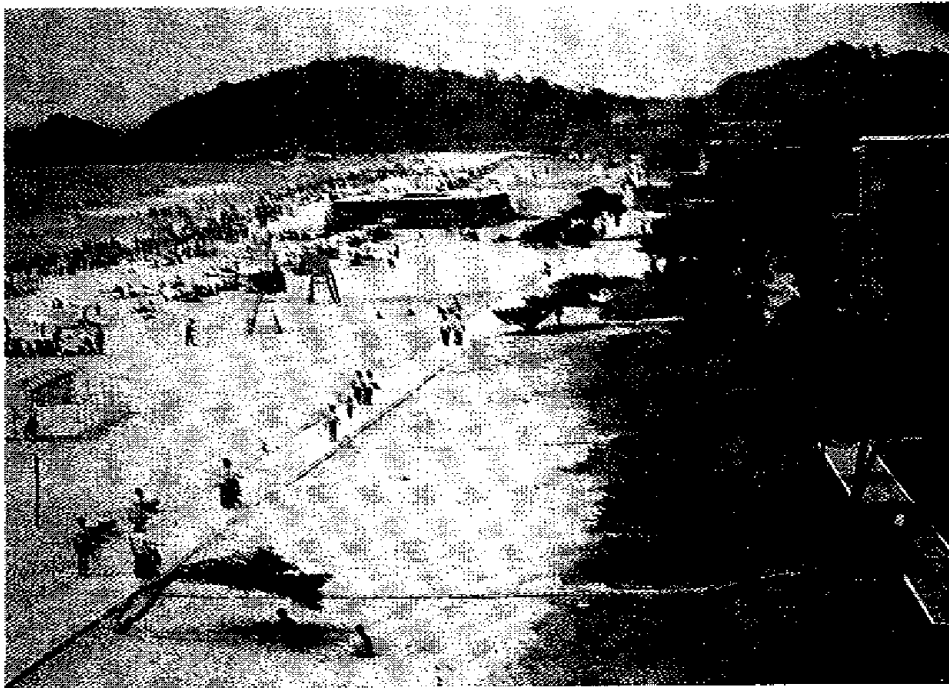

만경대물놀이장

- 위 치 : 평양시 만경대 송산기슭
- 개 원 시 기 : 1985년 7월 9일
- 규모 및 시설 : 부지면적 56,000㎡에 미끄럼물놀이장 840㎡, 파도물놀이장 1,140㎡, 흐름물놀이장 2,160㎡와 샤워장과 분수 등을 이용한 각종 물놀이장들과 식당, 상점 등 편의 봉사시설이 있다.

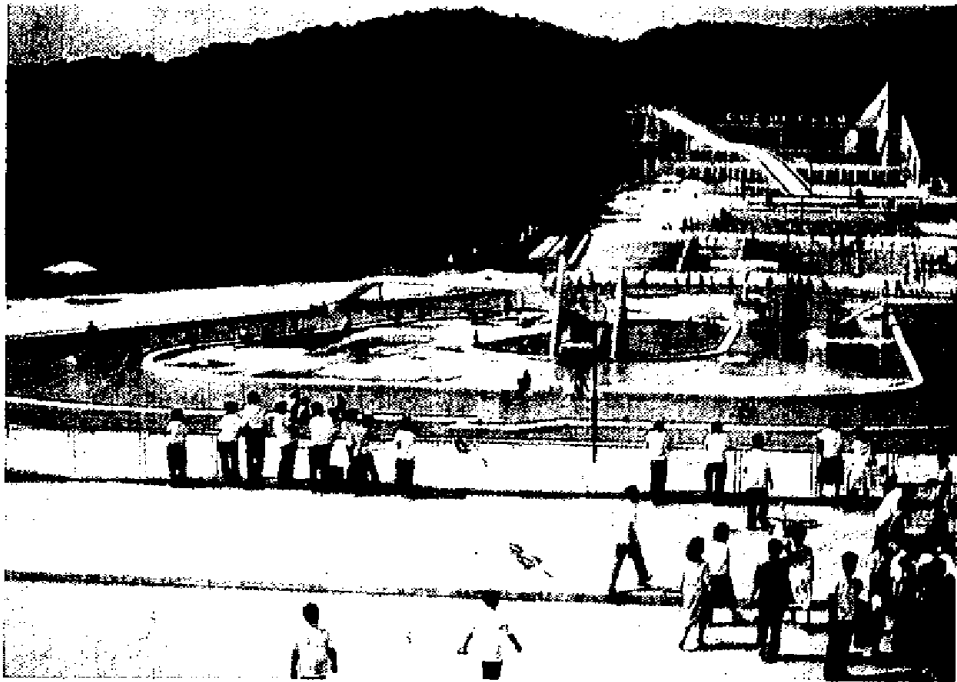

만경대유희장

- 위치 : 평양시 만경대
- 개원시기 : ?
- 규모 및 시설 : 부지면적 600,000㎡이며, 약 80대의 오락기구와 물놀이장, 동물원, 식물원, 유람코스, 씨름장, 낚시터, 그네터 등이 있다.

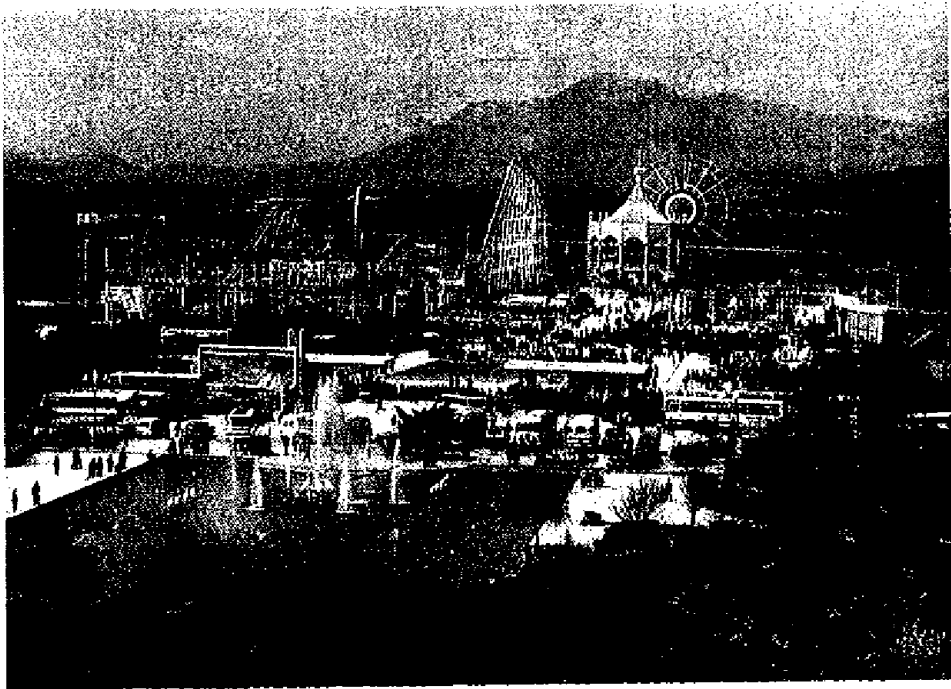

송도원유원지

- 위 치 : 함경남도 원산시 송도원
- 개 원 시 기 : ?
- 규모 및 시설 : 넓이는 500여 정묘로 규모가 서로 다른 10여개의 사업구역들과 하나의 주입구와 두개의 보조입구를 가지고 있으며, 중심적 사업구역은 대중정치분화교양구역, 소년단야영소구역, 장덕산유람구역, 해수욕장구역, 동물원과 식물원구역, 화초원구역, 동방식공원구역, 솔밭구역, 휴양소구역, 관리경영구역 등으로 구분되어 있다. 이 유원지에는 다리와 보도, 강안도로가 있으며, 소나무와 잣나무를 비롯한 여러종류의 식물들이 있다.



와우도유원지

- 위 치 : 남포시 와우도
- 개 원 시 기 : 1960년대
- 규모 및 시설 : 휴양소와 정각, 전망대, 야간정양소, 화초원 등이 있으며, 배구장, 농구장, 탁구장 등의 체육시설이 갖추어져 있다.

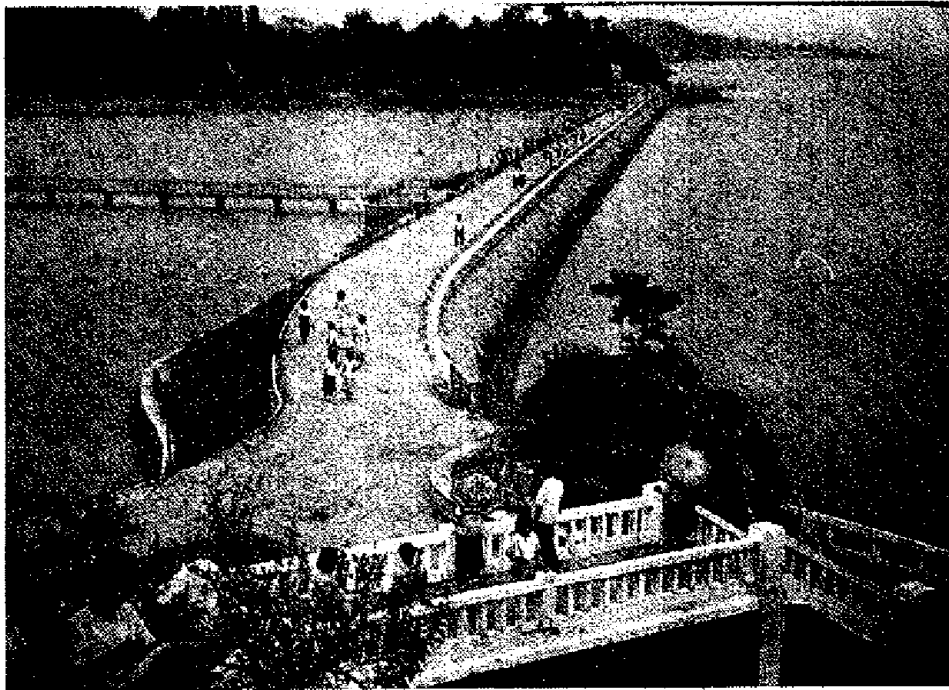

문수유회장

- 위 치 : 평양시 문수거리 대동강기슭
- 개 원 시 기 : 1993년
- 규모 및 시설 : 부지면적 150,000㎡이며 비행관, 우주비행선, 2중회전만, 회전그네 등의 유흥시설이 있다.

백운산유원지

- 위 치 : 함경남도 영광군과 함주군 경계에 있는 백운산
(높이 1,077m)
- 개 원 시 기 : 1975년 이후
- 규모 및 시설 : 정각과 3개동의 휴식공간, 탁구장, 당구장, 배구장, 농구장, 그네터 등 체육시설과 산주폭포, 만상폭포 등 자연폭포가 있다.

보통강유원지

- 위 치 : 평양시 보통강변
- 개 원 시 기 : 1960년
- 규모 및 시설 : 약 10km구간에 총넓이 약 300여정보로 이 중 수역이 차지하는 넓이는 100여정보이다. 이 구역내에 8개의 크고 작은 섬과 3개의 호수가 있으며 6개의 다리가 가로 지르고 있다. 이 유원지에는 누정, 청량음료점, 배놀이터, 물차놀이터, 성인오락장, 어린이놀이터, 어린이공원, 소동물사 등의 시설이 있다.

송도원물놀이장

- 위 치 : 강원도 원산시 송도원유원지
- 개 원 시 기 : 1991년
- 규모 및 시설 : 부지면적 4,500㎡에 파도물놀이장, 미끄럼물놀이장이 있으며, 샤워실, 청량음료점 등 편의시설이 있다.

순화강유원지

- 위 치 : 평안남도 대동군
- 개 원 시 기 : 1991년
- 규모 및 시설 : 부지면적 6정보로 여기에 1,700㎡의 보트장과 4개의 분수, 300㎡의 동물사가 있으며 80여종 18,000여 그루의 나무, 10,000㎡의 잔디밭과 400여㎡의 꽃밭이 조성되어 있다.

신흥유원지

- 위 치 : 함경남도 신흥군 신흥읍
- 개 원 시 기 : ?
- 규모 및 시설 : 인공호수와 그 가운데 있는 폭포섬, 꽃섬 등 여러개의 섬들로 구성되어 있으며, 정자와 보트장, 인공폭포, 분수들로 꾸며져 있다.

3. 휴 양 소

김정숙휴양소

- 위 치 : 강원도 금강산 온정동
- 개 소 시 기 : 이전에 있었던 금강산휴양소를 1994년 9월에 김정숙휴양소로 개칭하였다.
- 규모 및 시설 : 연건평 13,500㎡의 13층 건물로 식당, 탁구실, 종합 오락실, 도서열람실, 악기 및 체육기자재실과 문화회관 등이 있다.

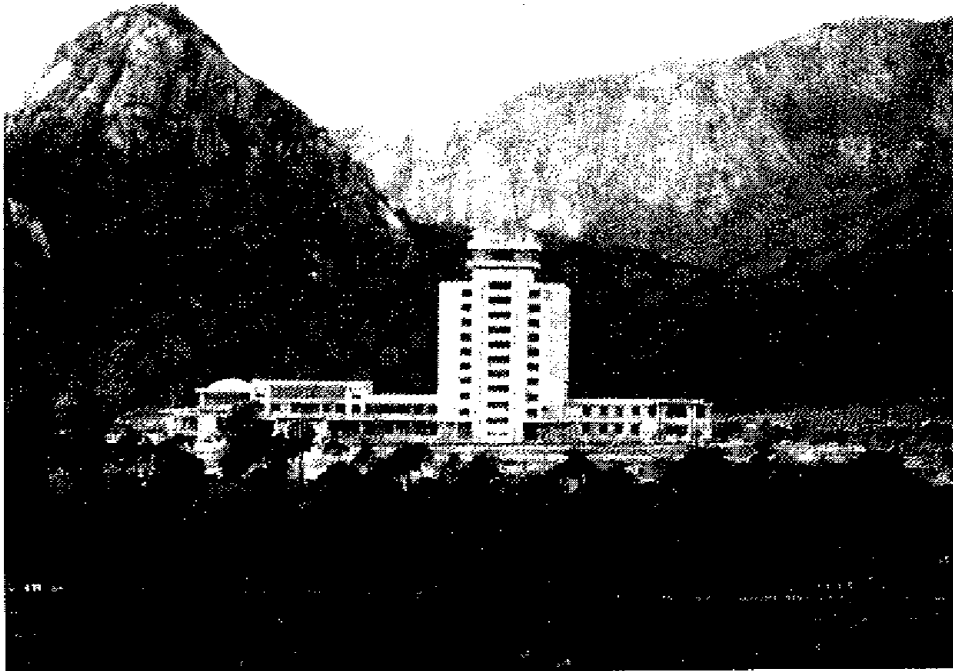

묘향산휴양소

- 위치 : 평안북도 향산군 묘향산
- 개 소 시 기 : ?
- 규모 및 시설 : 문화회관 등 문화오락시설들이 있다.



서흥호휴양소

- 위 치 : 황해북도 봉산군 서흥호의 구산기슭 반도
- 개 소 시 기 : 1958년에 준공되었으나 당시에는 서흥군 송월리에 있다가 1960년에 서흥호 언제주변으로 이전
- 규모 및 시설 : 휴양각들과 식당, 탁구, 정구, 배구 등을 할 수 있는 체육시설과 정각, 휴식터, 놀이터, 사진관 등이 갖추어져 있으며, 이 휴양소 맞은편 동쪽에는 소년단 야영소가 있다.

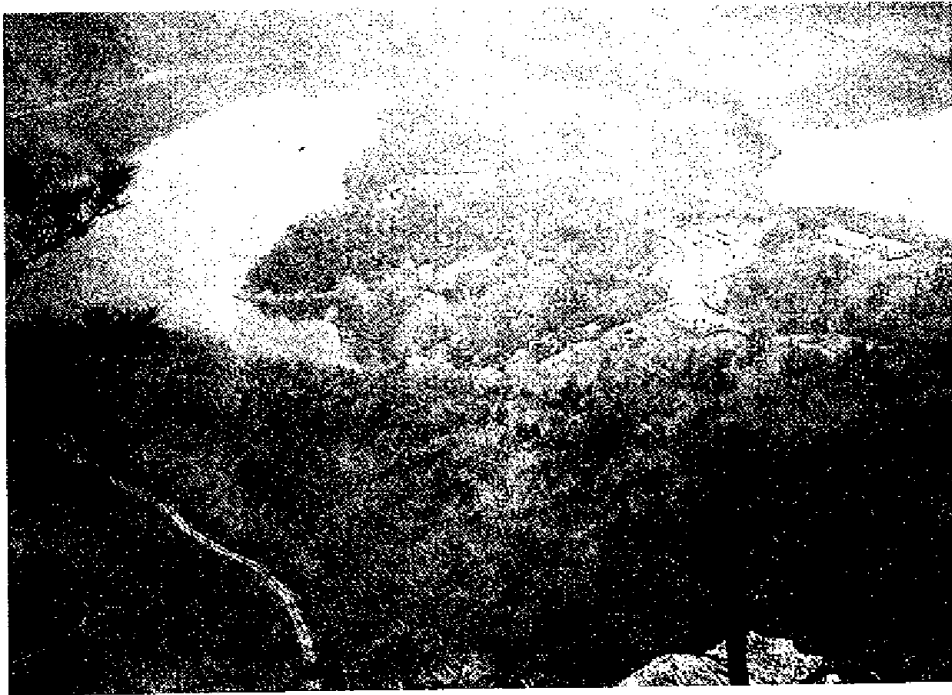

석암휴양소

- 위치 : 평안남도 평원군 건룡저수지 주변
- 개 소 시 기 : ?
- 규모 및 시설 : ?

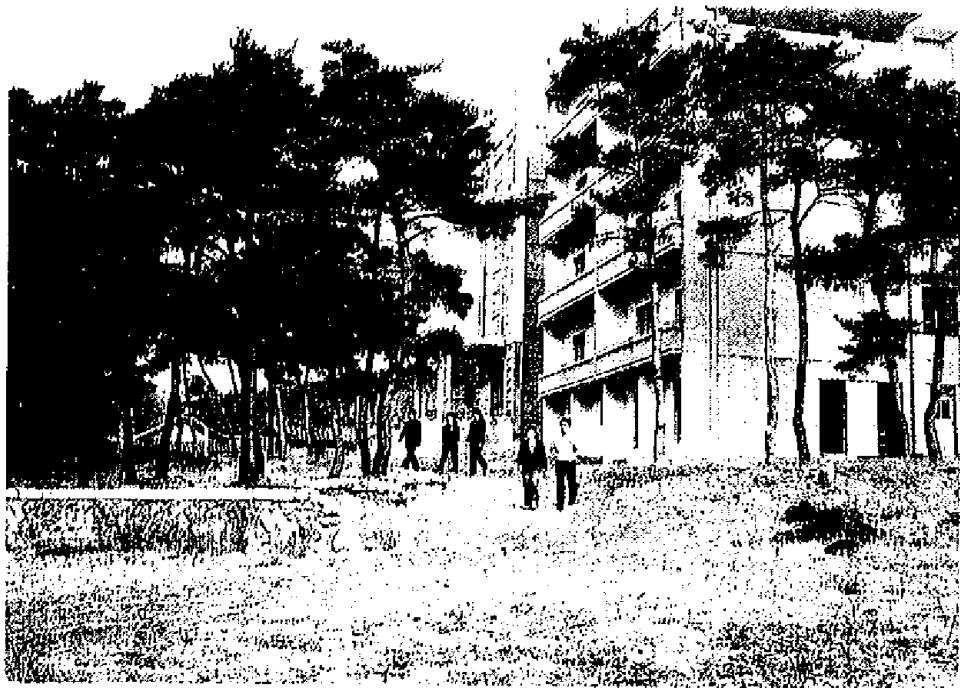

염분휴양소

- 위 치 : 함경남도 리원군 염성리
- 개 소 시 기 : ?
- 규모 및 시설 : 2~3층 규모의 휴양각들이 여러 동 있으며, 도서실, 문화회관, 진료소 및 체육문화오락시설들이 갖추어져 있다.

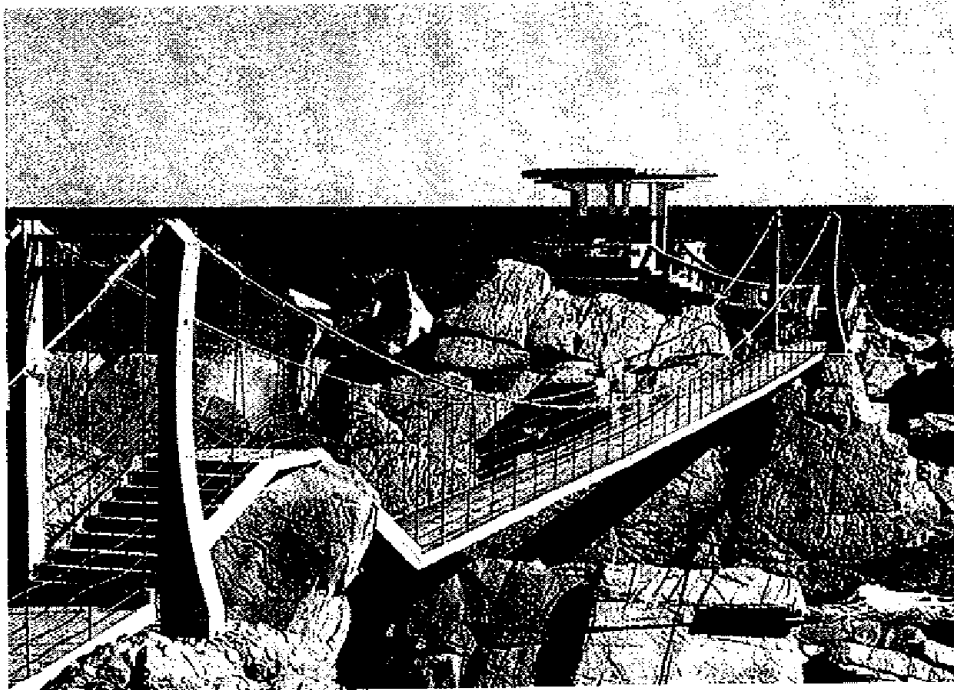

온수평휴양소

- 위치 : 함경남도 김주군
- 개 소 시 기 : ?
- 규모 및 시설 : ?

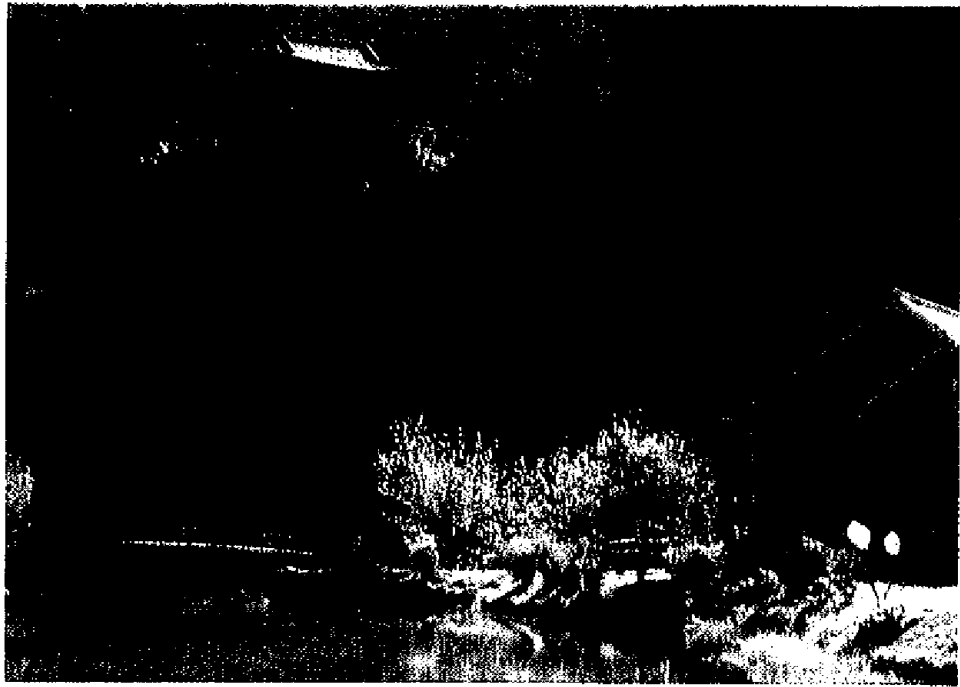

온포휴양소

- 위 치 : 1947년 5월
- 개 소 시 기 : 함경남도 경성군
- 규모 및 시설 : 구내 면적이 17정보이며 탐식 휴양각 및 각종 편의 봉사시설과 문화시설, 1만여정보의 녹지가 조성되어 있으며, 정양시설도 있다.

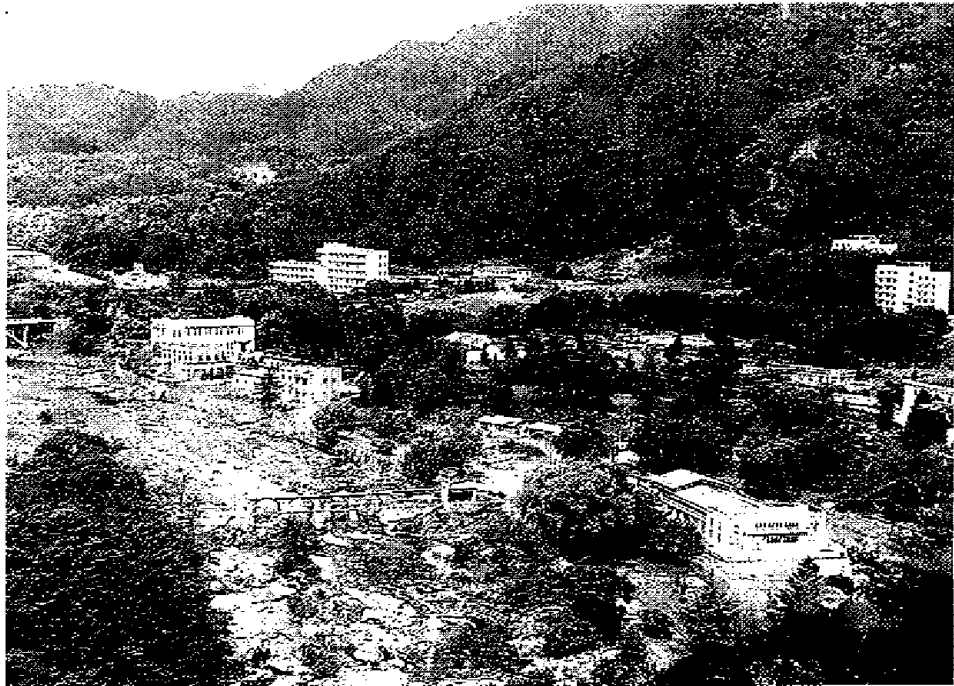

고방산 휴양소

- 위 치 : 평양시 교외
- 개 소 시 기 : ?
- 규모 및 시설 : 3층건물의 휴양각이 있으며 여기에 휴게실, 도서실, 진료소 등이 있다.

구락휴양소

- 위 치 : 황해북도 연탄군 도치리
- 개 소 시 기 : 1957년 5월
- 규모 및 시설 : 구락저수지를 이용한 휴양시설로 솔밭이 무성하다.

구암휴양소

- 위 치 : 황해남도 청단군 화양리 구암호 서쪽연안
- 개 소 시 기 : 1957년 7월
- 규모 및 시설 : 휴양각들과 축구장, 배구장, 농구장들이 있는 종합운동장과 그네, 널뛰기 등 민속놀이를 할수 있는 시설이 갖추어져 있다.

단천휴양소

- 위 치 : 함경남도 단천시 남부바닷가
- 개 소 시 기 : 1961년 7월. 1982년이전에는 북계산 휴양소로 불렸다.
- 규모 및 시설 : 체육 및 문화오락 시설들을 갖추고 있다.

룡현휴양소

- 위 치 : 함경북도 경성군 룡현리
- 개 소 시 기 : 1959년 5월 1일
- 규모 및 시설 : 휴양각들과 편의시설이 있으며 체육 및 문화 기재를 갖추고 있다.

리원휴양소

- 위 치 : 함경남도 리원군 리원읍 남부바닷가
- 개 소 시 기 : 1959년 초
- 규모 및 시설 : 2층으로 된 휴양각과 문화·오락 시설 및 배구장, 농구장을 비롯한 체육시설 등을 갖추고 있다.

박연휴양소

- 위 치 : 개성시 산성리의 박연폭포 주변
- 개 소 시 기 : 1960년
- 규모 및 시설 : 휴양객들과 도서실, 식당, 탁구장, 정구장, 배구장, 농구장 등의 체육시설과 오락기구들이 갖추어져 있다.

삭주휴양소

- 위 치 : 평안북도 삭주군 운정령 기슭
- 개 소 시 기 : 1977년 이후
- 규모 및 시설 : 2층 건물의 휴양객이 여러동 있으며 온천물을 이용한다.

석담구곡휴양소

- 위 치 : 황해남도 벽성군 석담리. 명승지 석담구곡에서 경치가 제일 좋은 은병(5번째 굽이)에 있다.
- 개 소 시 기 : 1962년 5월 15일
- 규모 및 시설 : 7개의 휴양각과 도서실, 문화회관 및 정구, 배구, 농구, 탁구 등을 할 수 있는 종합운동장과 오락시설들이 갖추어져 있다.

송단휴양소

- 위 치 : 함경남도 리원군
- 개 소 시 기 : 1957년
- 규모 및 시설 : 20동의 휴양각, 정구, 배구, 농구 등의 체육시설을 갖춘 운동장, 배놀이장 등이 있으며, 휴양각 내에는 도서실, 오락실, 탁구장, 진료소 등 문화오락시설과 편의봉사시설이 있다.

송도원휴양소

- 위 치 : 강원도 원산시 송도원
- 개 소 시 기 : ?
- 규모 및 시설 : 3개의 다층 휴양각과 15,000㎡의 편의봉사시설 건물이 있다.

신상휴양소

- 위 치 : 함경남도 정평군 북흥리
- 개 소 시 기 : 1975년 5월
- 규모 및 시설 : 휴양각들과 구락부, 도서실 및 체육문화시설 등이 갖추어져 있다.

정평휴양소

- 위 치 : 함경남도 정평군 남창리
- 개 소 시 기 : 1962년
- 규모 및 시설 : 휴양각과 식당이 있으며 휴양각에는 도서열람실, 균중분화오락실, 실내체육실이 구비되고 주변에는 종합체조대와 농구장, 배구장, 정구장과 여러 가지 체육유희기재들이 갖추어져 있다.

주을휴양소

- 위 치 : 함경북도 장성군
- 개 소 시 기 : 1947년
- 규모 및 시설 : 탐식 휴양각들, 문화회관, 이발소, 목욕탕, 식당 등이 갖추어져 있다.

칠보산휴양소

- 위 치 : 함경북도 명천군 보춘리
- 개 소 시 기 : ?
- 규모 및 시설 : 휴양각과 편의봉사시설, 문화오락시설들이 갖추어져 있다.

학사대휴양소

- 위 치 : 함경남도 리원군 학사대리
- 개 소 시 기 : 1956년
- 규모 및 시설 : 휴양각들과 배구장, 농구장 및 여러가지 체육·문화·오락 시설들이 갖추어져 있다.

4. 야영소

만경대소년단야영소

- 위치 : 평양시 만경대구역 용봉리
- 개 소 시 기 : 1957년 5월 12일. 처음에는 용악산 소년단야영소로 부르다 1979년에 만경대소년단야영소로 개칭하였다.
- 규모 및 시설 : 6층 탑식으로 된 3동의 야영각(1동 3,450㎡, 2동 2,472㎡, 3동 2,472㎡)과 문화회관(2,800㎡)이 있으며, 교트장, 수영장을 비롯한 체육시설과 문화오락시설들이 갖추어져 있다.

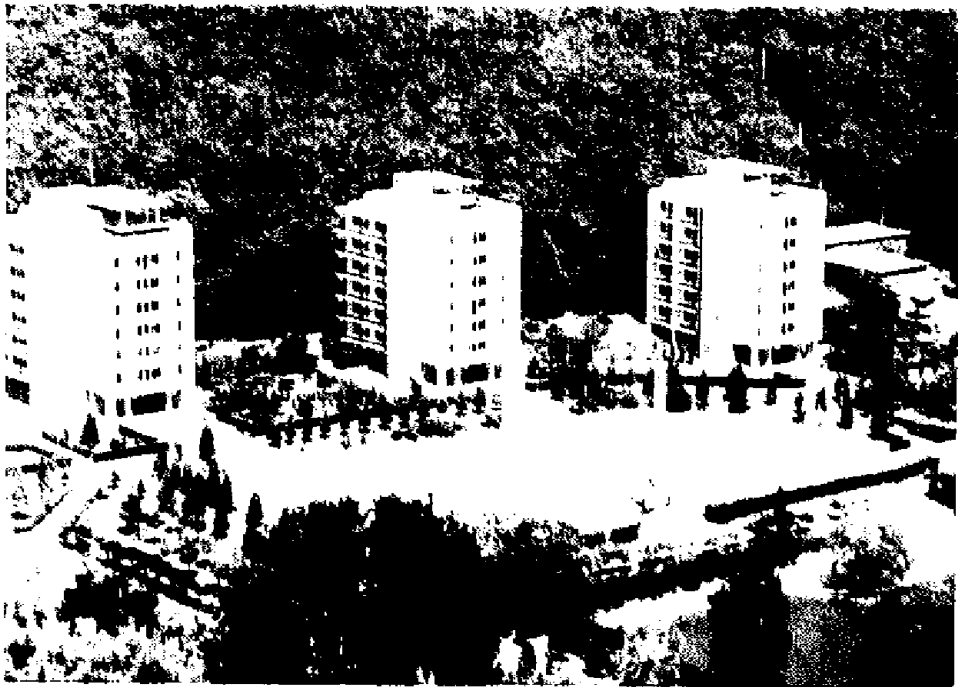

묘향산소년단야영소

- 위 치 : 평양북도 향산군 묘향산
- 개 소 시 기 : 1973년 6월
- 규모 및 시설 : ?



송도원국제소년단야영소

- 위치 : 함경남도 원산시 송도원
- 개 소 시 기 : 1993년 4월 10일
- 규모 및 시설 : 부지면적 300,000여㎡에 연건평 2,800㎡의 야영각과 1,400㎡의 회관과 식당이 있으며, 회관에는 1,200여석의 관람실과 오락실, 체육활동실, 국제우편실 등이 있다.



연풍호소년단아영소

- 위 치 : 평안남도 안주시
- 개 소 시 기 : 1983년
- 규모 및 시설 : 연건평 10,000㎡에 10층 아영각이 있으며 문화회관, 학습실, 소년단실, 해양지식보급실 등 부대시설이 120여개 있다.

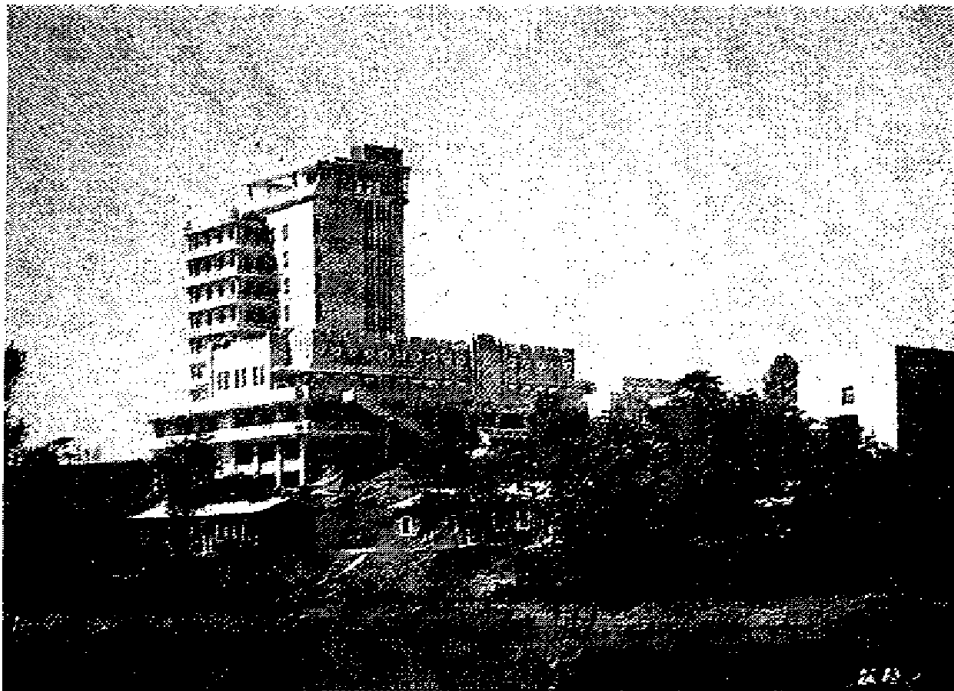

장자산소년단야영소

- 위 치 : 자강도 강계시 장자산기슭
- 개 소 시 기 : 1976년 9월
- 규모 및 시설 : 연건평 2,232㎡인 3동의 야영각과 건평 2,182㎡의 교양각 그리고 식당, 목욕탕, 세탁장, 이발실, 진료소, 상점, 편의봉사시설과 여러가지 체육분화시설들이 갖추어져 있다.



함경남도소년단아영소

- 위 치 : 함경남도 함흥시
- 개 소 시 기 : 1962년
- 규모 및 시설 : 20동의 건물이 있으며 야영각은 2~3층 건물로 되어 있다. 이곳에는 소년단실, 해양활동지식 보급실, 등산활동지식 보급실, 유희오락실, 미술·음악실, 축구, 배구 등 운동시설이 있다.

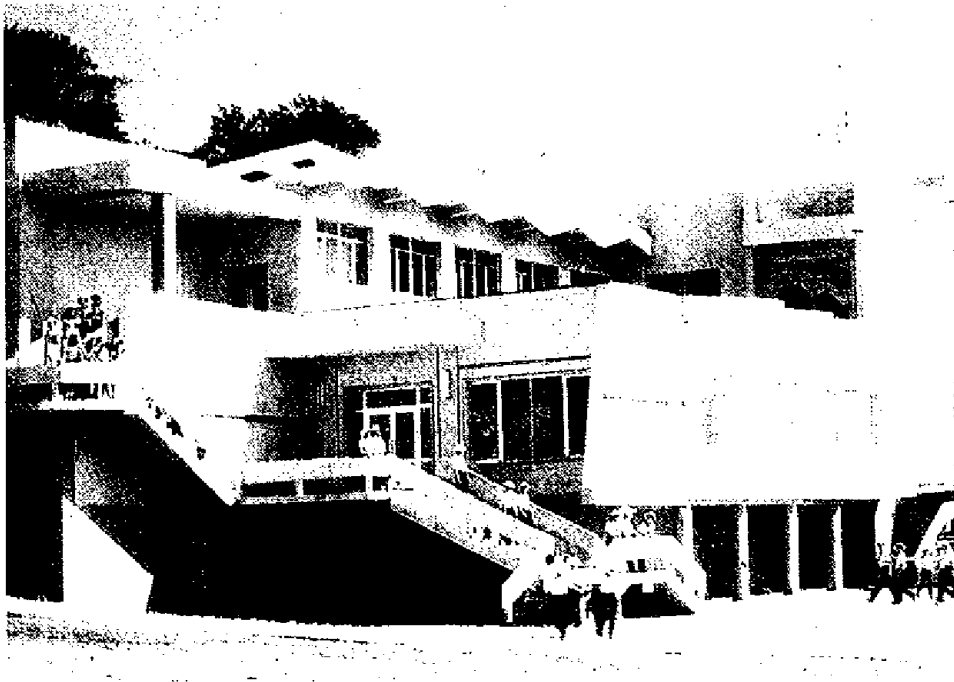

개성시소년단야영소

- 위 치 : 개성시 송악산기슭
- 개 소 시 기 : ?
- 규모 및 시설 : ?

송도원소년단야영소

- 위 치 : 강원도 원산시 송도원
- 개 소 시 기 : 1960년 8월
- 규모 및 시설 : 부지면적은 10여 정보이며 그 대부분이 솔밭과 백사장으로 되어 있다. 건축면적은 6,000㎡로 3층으로 된 야영각과 회관, 식당, 야외무대, 운동장과 오락장 등이 갖추어져 있다.

평양시소년단등산야영소

- 위 치 : 평안북도 함산군 묘향산
- 개 소 시 기 : 1973년
- 규모 및 시설 : 연건평 10,000㎡에 6층의 야영각 2동과 4층의 야영각 1동, 500석의 관람석을 가진 소년회관이 있으며, 10,000㎡의 운동장과 1,200㎡의 수영장 및 식당 등이 있다.

함흥소년단야영소

- 위 치 : 함경남도 함흥시 마전유원지
- 개 소 시 기 : 1993년 8월 6일
- 규모 및 시설 : 현재 1단계 준공을 마친 이 야영소는 7층 규모의 야영각과 2층 규모의 식당이 있으며, 탑식으로 된 야영각의 각층에는 과외교육과 학습시설 및 숙박시설이 갖추어져 있다.

황해남도소년단야영소

- 위 치 : 황해남도 해주시 옥계동
- 개 소 시 기 : ?
- 규모 및 시설 : 3층 건물의 야영각에 소년단실과 여러가지 오락 시설이 있으며 도서실, 방송실 등과 600여석의 야외무대와 학습터 등이 있다.

5. 기 마

은 덕 원

- 위 치 : 평안북도 신의주시 중심부
- 개 원 시 기 : 1982년 11월
- 규모 및 시설 : 연건평 7,500㎡의 5층 건물로 6개의 대충탕과 수십개의 개별복욕실, 티수탕, 미용실, 이발실, 청량음료실 등이 있다.

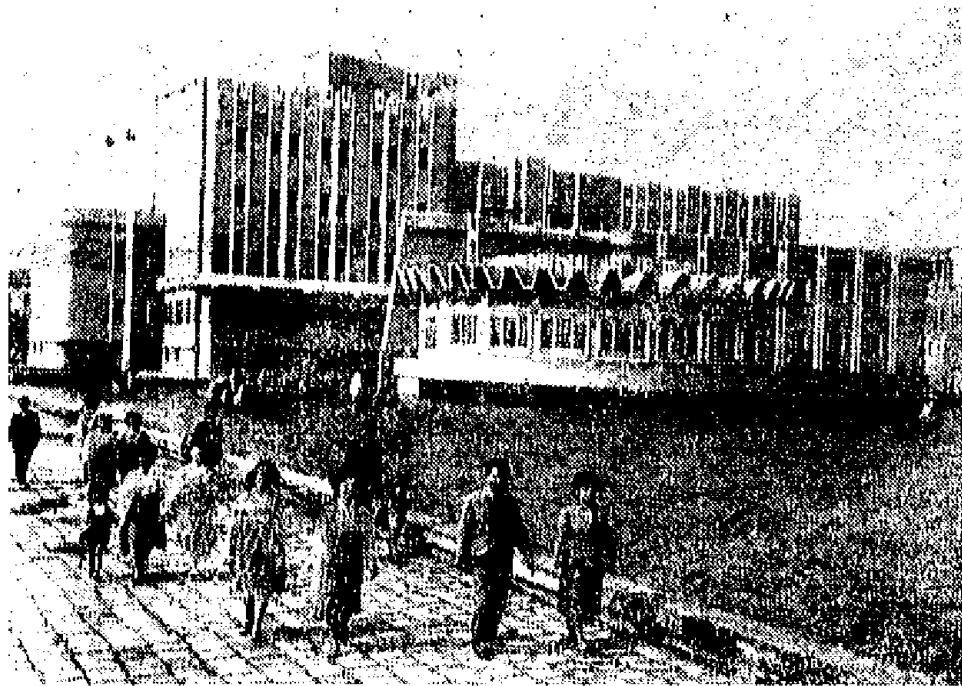

은정원

- 위 치 : 평안북도 운산군
- 개 원 시 기 : 1994년
- 규모 및 시설 : 온천물을 이용한 편의봉사시설로 연건평 2,400㎡의 2층 건물이다. 1층에는 체육치료실과 한증탕을 갖춘 독탕과 대중탕이 있으며, 2층에는 미용실, 양복점, 청량음료점 등이 있다.

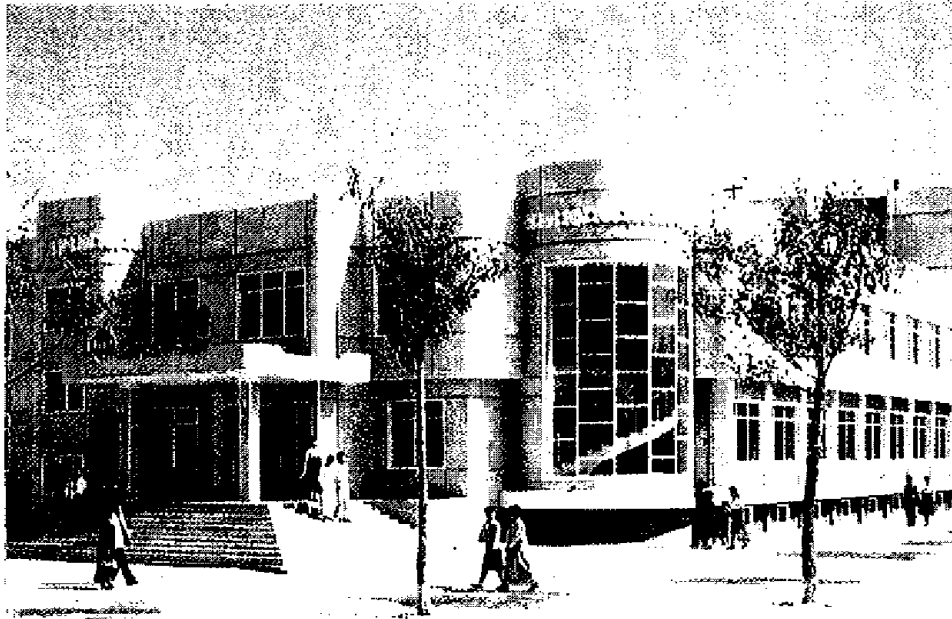

창 광 원

- 위 치 : 평양시 천리마거리 보통강변
- 개 원 시 기 : 1980년 3월
- 규모 및 시설 : 연건평 38,000㎡로 복욕탕부분, 불놀이장부분, 수영장부분 등 3개의 부분으로 나누어져 있다. 복욕탕부분은 원형평면의 4층 건물로 1층은 개별목욕탕, 이발실, 미용실, 2층과 3층은 대중욕탕, 4층은 개별욕탕, 가족욕탕이 있으며, 1일 이용능력은 1만여명이다. 불놀이장은 실내 불놀이장과 옥외 불놀이장으로 되어 있으며 그 옆에 2천여석의 관람석을 가진 수영관이 있다.



Ⅲ. 체 육 시 설

1. 경 기 장

김일성경기장

- 위 치 : 평양시 모란봉 기슭
- 준 공 시 기 : 해방전 야구장이었던 『기림』운동장을 모란봉경기장으로 확장한 후 1982년 4월 10일 김일성경기장으로 개칭하였다.
- 규모 및 시설 : 경기장 관람석은 3층으로 43계단 이다. 관람석은 의자를 놓으면 6만명을, 의자를 떼면 10만명을 수용할 수 있다. 입구는 1층 정면에 2개, 정면 양쪽에 2개, 정면 맞은편에 2개, 2층과 3층에 각각 16개씩 있다. 경기장 바닥은 축구, 농구, 배구, 육상을 비롯한 여러가지 종목을 동시에 진행할 수 있도록 시설되었다. 축구장은 인조잔디이며 400m트랙은 적색고무판, 그밖의 부분은 청색고무판으로 되어 있다.

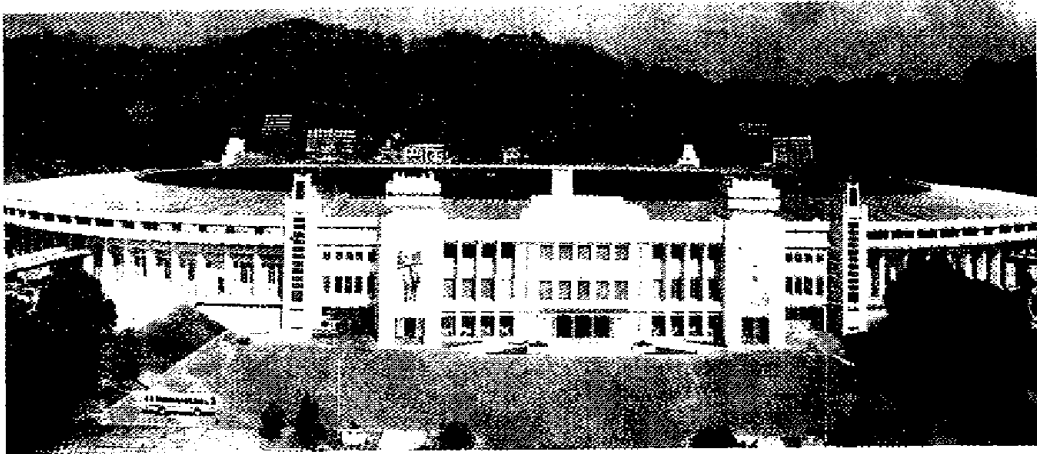

5·1 경기장

- 위 치 : 평양시 룡라도
- 준 공 시 기 : 1989년 4월
- 규모 및 시설 : 연건평 20,700㎡, 경기장 바닥면적 22,500㎡, 육상주로 면적 14,000㎡, 잔디면적 83,000㎡, 건물길이 450m, 너비 350m이며, 22,000㎡의 보조경기장과 11,000㎡ 규모의 축구훈련장이 3개 있다. 수용능력은 15만명 이다.

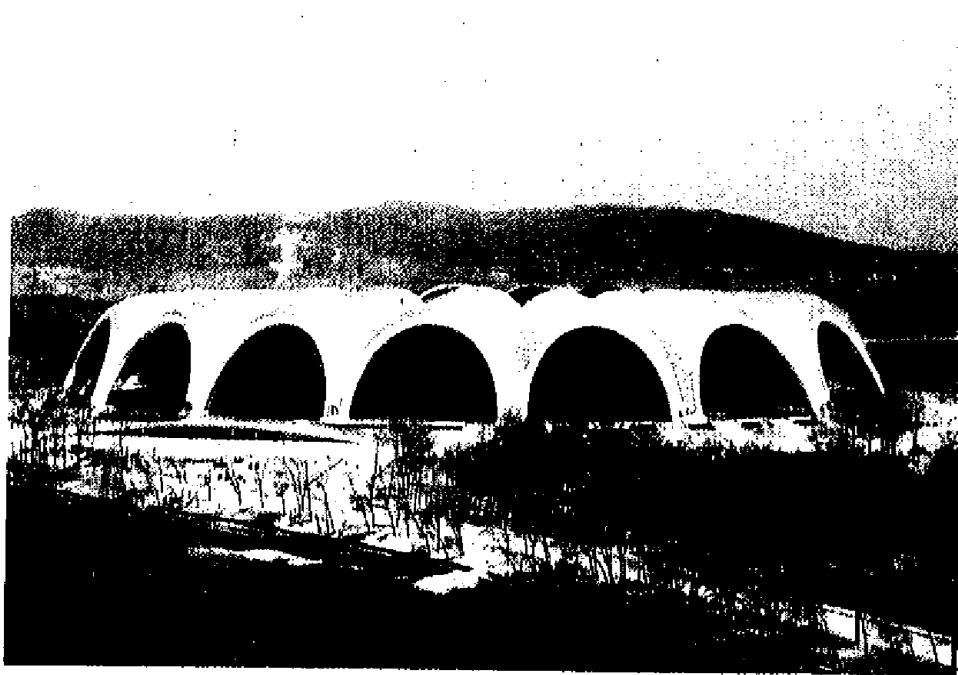

양각도축구경기장

- 위 치 : 평양시 양각도
- 준 공 시 기 : 1987년 7월
- 규모 및 시설 : 연건평 65,300㎡로 30,000명의 수용이 가능한 잔디구장이며 역기, 권투, 레스링 등 4개의 중경기장과 8개의 정구훈련장도 갖추고 있다. 시설로는 샤워실, 한증실, 초음파물안마실, 실내수영장 등이 있다.

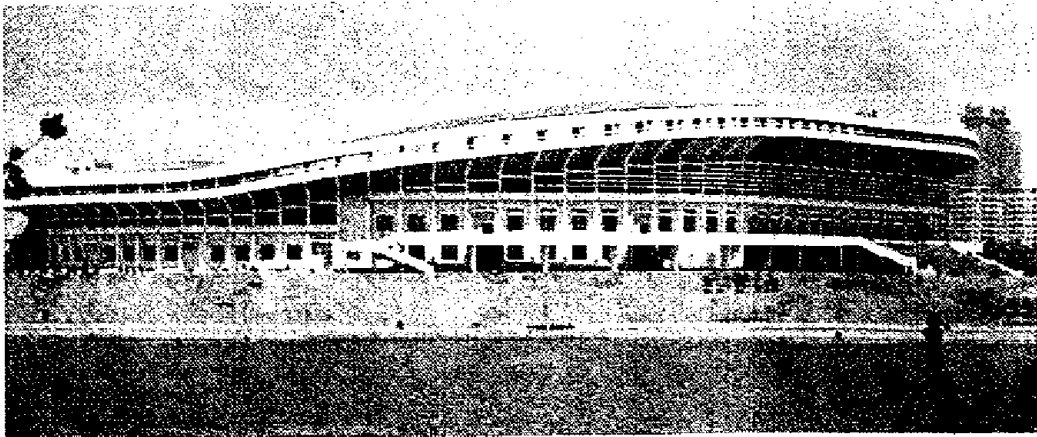

해주경기장

- 위치 : 황해남도 해주시
- 준공시기 : 1984년 4월
- 규모 및 시설 : 부지면적 34,000㎡에 경기장 면적 18,000㎡로 수용 능력은 32,000명이며, 훈련장, 휴게실, 심판원실, 목욕탕, 의료봉사실, 상점, 위생실 등과 출판보도실, 방송실 등이 있다.

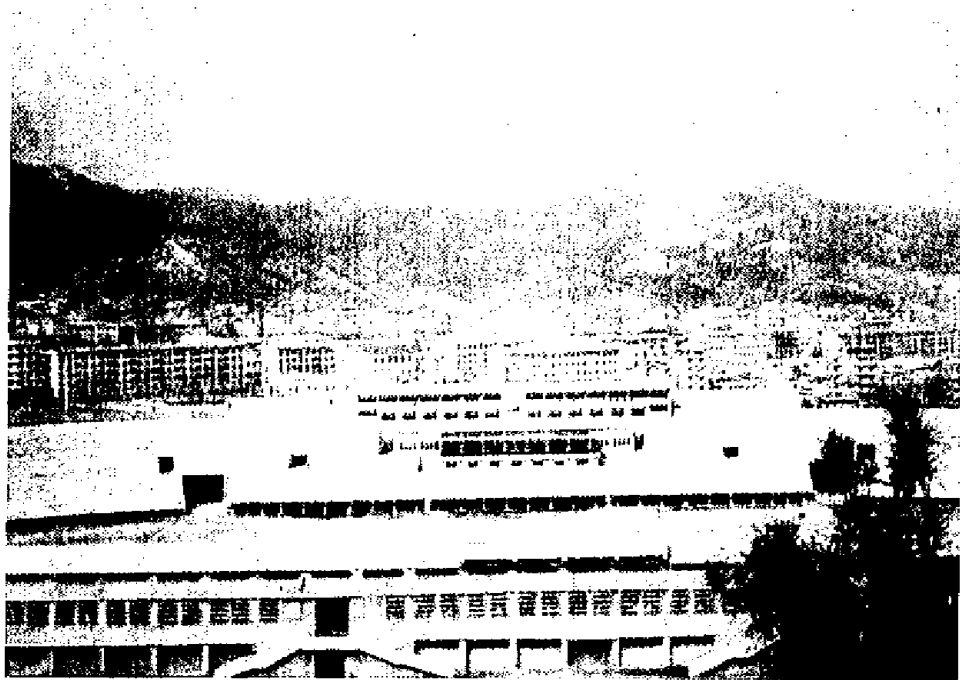

개성청년경기장

- 위 치 : 개성시 자남산기슭
- 준 공 시 기 : 1988년 6월
- 규모 및 시설 : 연건평 10,900㎡에 관람석은 35,000여석으로 축구경기장, 배구경기장, 농구경기장, 400m원형육상주로 등이 있으며, 실내경기장에는 100m 직선육상주로와 탁구, 권투, 레슬링, 역기 등의 훈련장과 샤워실, 치료실 등이 있다.

릉라도아동수영장

- 위 치 : 평양시 룡라도
- 준 공 시 기 : 1993년
- 규모 및 시설 : 부지면적 30,000㎡에 길이 50m, 너비 25m가 되는 4개의 수영장이 있다.

동평양경기장

- 위 치 : 평양시 동대원지역 율동
- 준 공 시 기 : 1981년 1월
- 규모 및 시설 : 연건평 16,000㎡이며 수용능력은 3-4만명이다.

사리원경기장

- 위 치 : 황해북도 사리원시
- 준 공 시 기 : 1987년 4월
- 규모 및 시설 : 40,000명의 수용이 가능하며, 40계단의 집단체조 배경대와 야외경기장, 9개의 실내훈련실, 실내경기장, 대기실, 휴게실, 방송실 등이 갖추어져 있다.

송신축구훈련소

- 위 치 : 평양시 교외
- 준 공 시 기 : 1992년
- 규모 및 시설 : 부지면적 수만㎡에 4개의 잔디구장과 체육관이 있으며 2층 건물의 숙소도 있다. 이곳은 국가종합체육선수단 전용훈련장이다.

10월경기장

- 위 치 : 평안북도 신의주시
- 준 공 시 기 : 1965년
- 규모 및 시설 : 너비 180m, 길이 200m, 높이 20m, 둘레 405m이며, 수용능력은 4~5만명 정도이다.

평양야구장

- 위치 : 평양시 청춘거리
- 준공시기 : 1992년 6월
- 규모 및 시설 : 부지면적은 40,000㎡, 경기장을 포함한 연 건축면적은 22,000㎡, 좌·우측 펜스의 길이는 100m, 센터는 125m이다.

해산경기장

- 위치 : 량강도 해산시
- 준공시기 : 1963년 1월
- 규모 및 시설 : 부지면적은 50,000㎡이며 스탠드는 16계단, 관람석은 18,640석이다.

2. 체육관

김일성종합대학체육관

- 위 치 : 평양시 김일성대학내
- 준 공 사 기 : 1989년 6월
- 규모 및 시설 : 부지면적 100,000㎡, 연건평 20,000㎡에 전면너비 75m, 측면너비 99m, 높이 22m의 지하1층, 지상3층의 건물로 관람석은 2,000석이며 별도로 1,500㎡의 훈련실 등을 갖추고 있다.

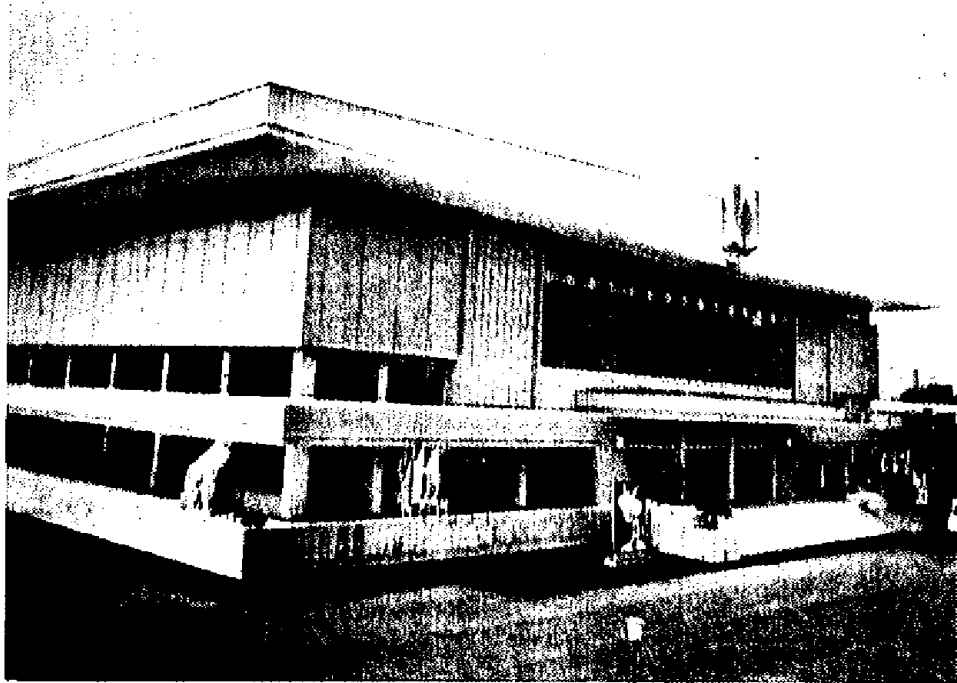

덕천시수영관

- 위치 : 평안남도 덕천시 2.16학생소년궁전 옆
- 준공시기 : 1994년 6월 5일
- 규모 및 시설 : 연건평 4,500㎡에 1,000명의 관람석을 갖고 있으며, 여러개의 다이빙대, 육체훈련장과 한증탕이 달린 목욕탕 등이 있다.

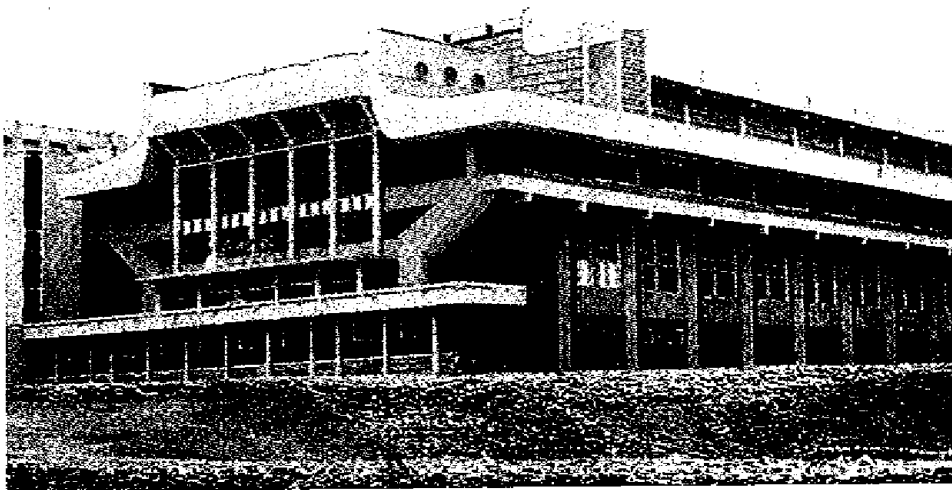

리원군체육관

- 위 치 : 함경남도 리원군
- 준 공 시 기 : 1993년
- 규모 및 시설 : 연건평 1,600㎡로 1,000여석의 관람석을 가지고 있으며 기술보급실, 축구소조실, 배구소조실 등의 소조실과 목욕탕, 한증탕 등의 위생시설 및 오락시설이 갖추어져 있다.

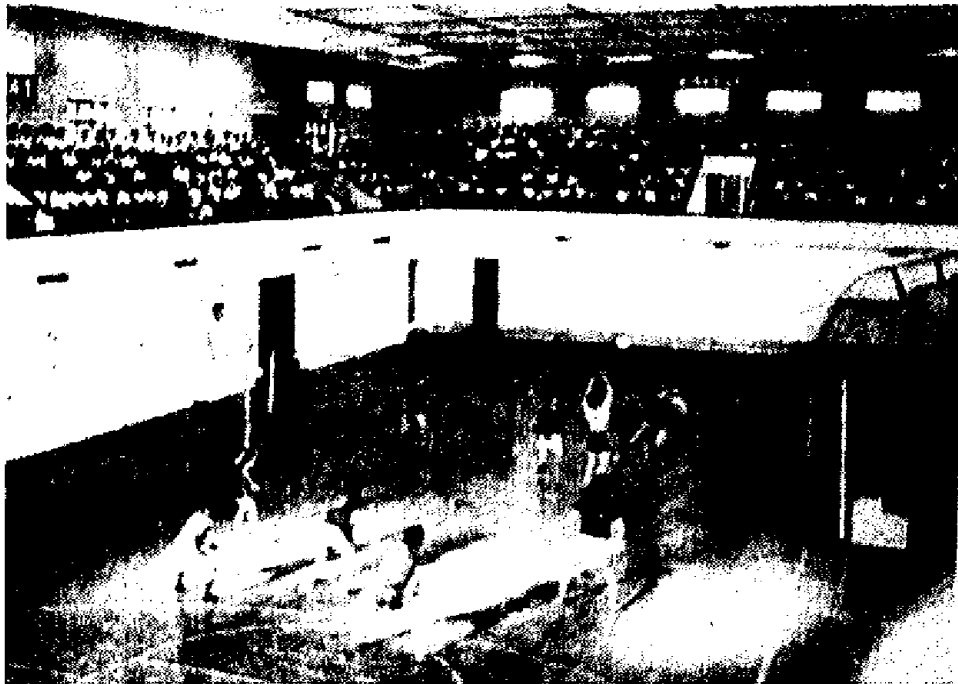

빙 상 관

- 위 치 : 평양시 보통강기슭
- 준 공 시 기 : 1982년 4월 7일
- 규모 및 시설 : 연건평 약 25,000㎡, 경기장 면적 1,800㎡, 관람석수 6,000석, 높이는 65.5m로 겹모양은 원추형으로 되어 있다. 관람석은 3층으로 되어 있으며, 지하층에는 선수휴게실, 심판원실, 육체훈련장, 청량음료실, 체육기구 수리실, 진료실, 한증탕을 갖춘 욕실 등이 있다. 빙상경기가 없을 경우 농구, 배구, 탁구, 권투 등의 경기도 할 수 있다.

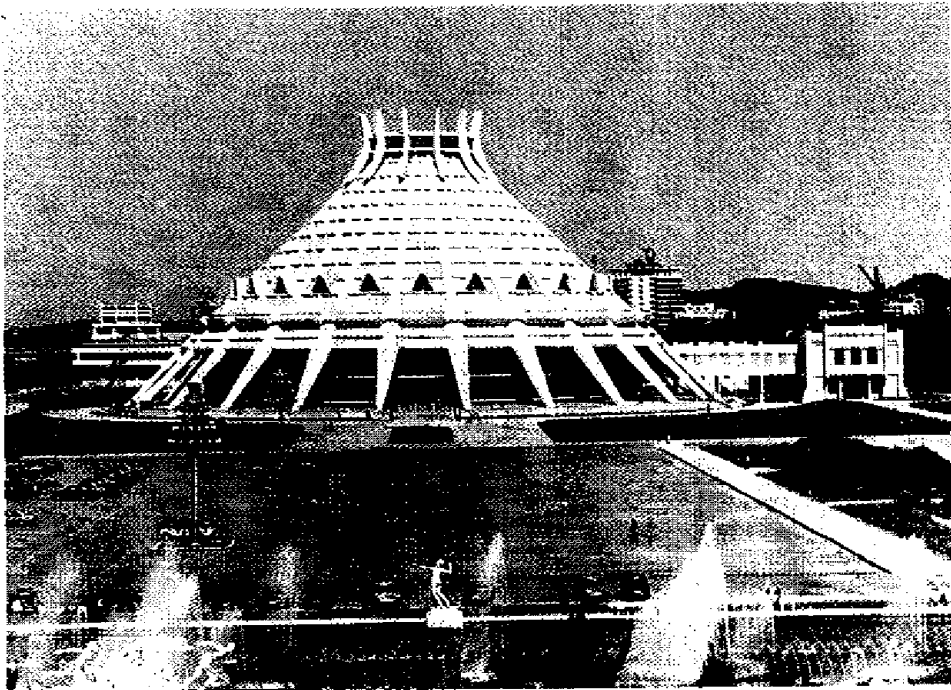

빙상훈련관

- 위 치 : 평양시 모퉁강기슭
- 준 공 시 기 : 1984년
- 규모 및 시설 : 부지면적 12,000㎡에 얼음판 면적은 3,340㎡이며, 아이스하키, 휘저는 물론 속도빙상훈련도 할 수 있다. 시설로는 한증탕, 건조실, 의무실 등이 있다.

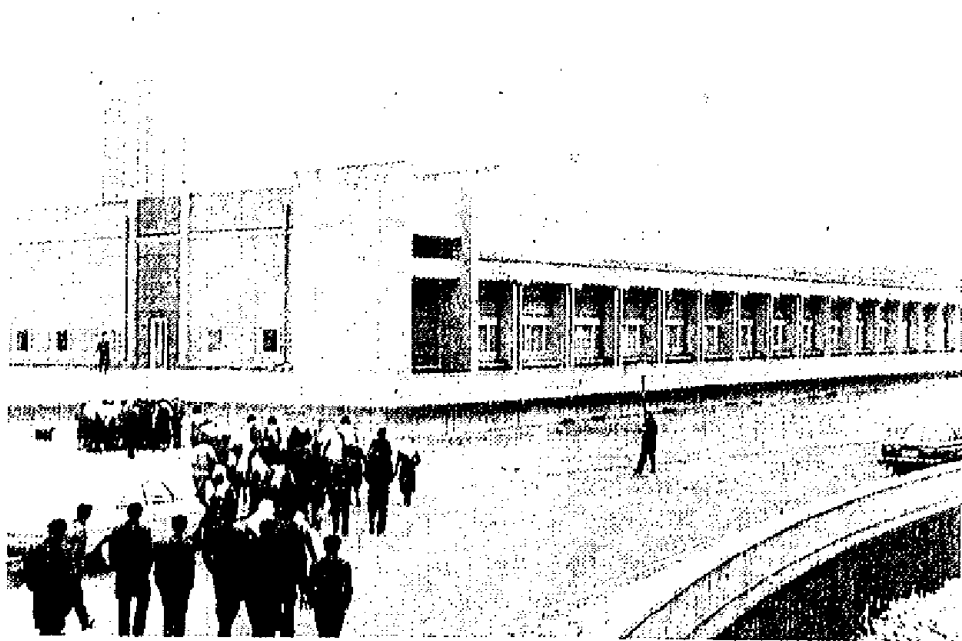

정주청년체육관

- 위 치 : 평안북도 정주시
- 준 공 시 기 : 1986년 2월 20일
- 규모 및 시설 : 연건평 7,450㎡에 4층 건물로 되어 있으며, 그 내부에 길이 46.8m, 너비 24m, 높이 13.4m의 경기장이 있다. 관람석은 3,500석이다.

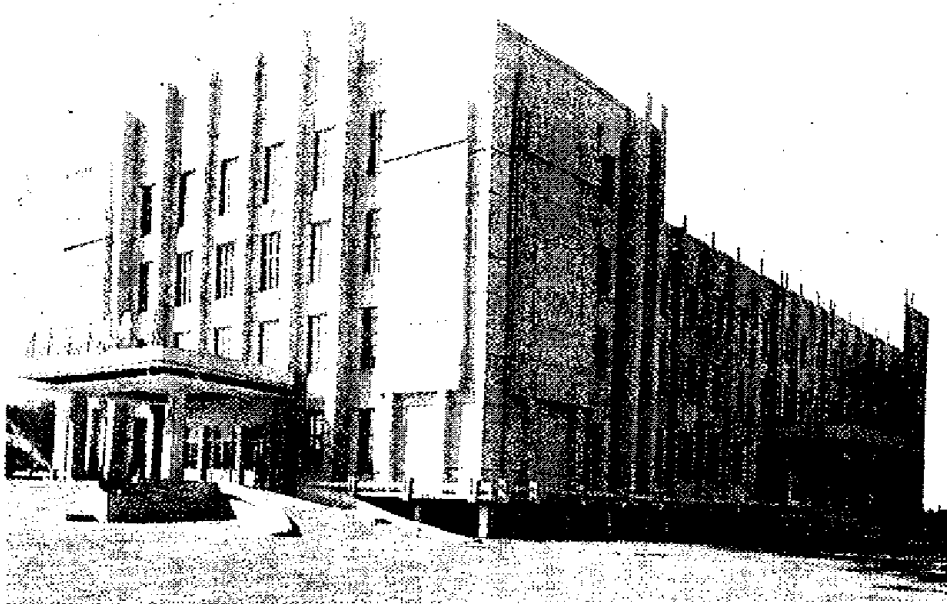

태권도전당

- 위 치 : 평양시 청춘거리
- 준 공 시 기 : 1992년 8월
- 규모 및 시설 : 부지면적 60,000㎡, 연건평 18,000㎡, 건물길이 약 100m, 폭 10m, 높이 30m로 대형경기장과 9개의 훈련장 및 휴식실, 수영장, 사우나, 샤워실을 갖추고 있다. 경기장 1층과 2층에는 2,000여명의 관람석, 3층에는 프레스센터가 있다.

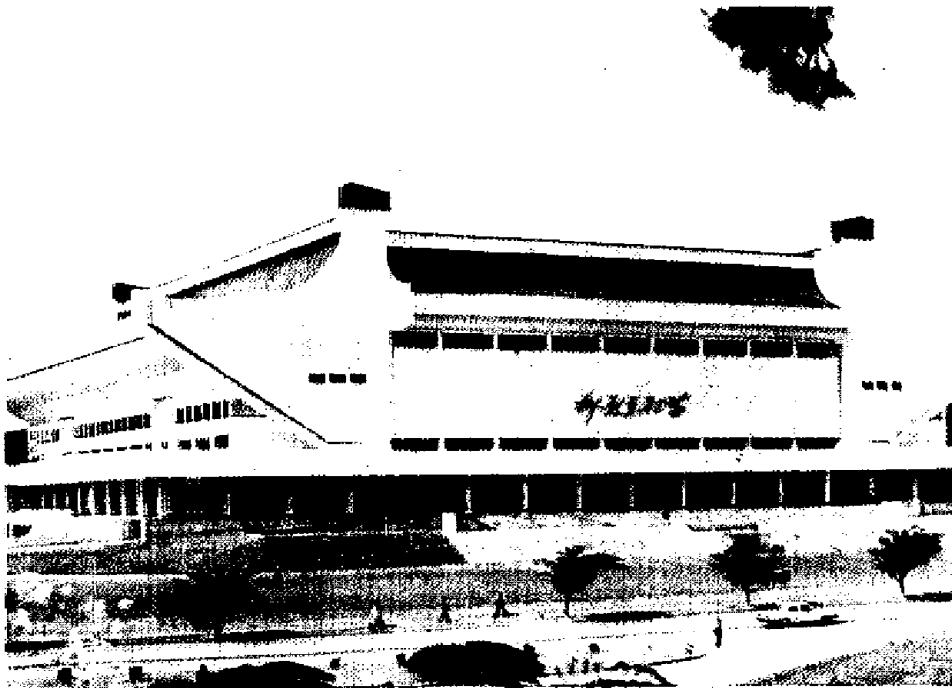

평양보링그관

- 위 치 : 평양시 대동강기슭
- 준 공 시 기 : 1994년 2월
- 규모 및 시설 : 연건평 14,300㎡의 지하 1층, 지상 2층 건물로 1층에는 40개의 레인과 관람석, 식당, 탈의실 등이, 2층에는 회의실, 연회실, 면담실, 기념품 상점 등이, 지하층에는 목욕탕, 한증탕, 주차장 등이 있다.

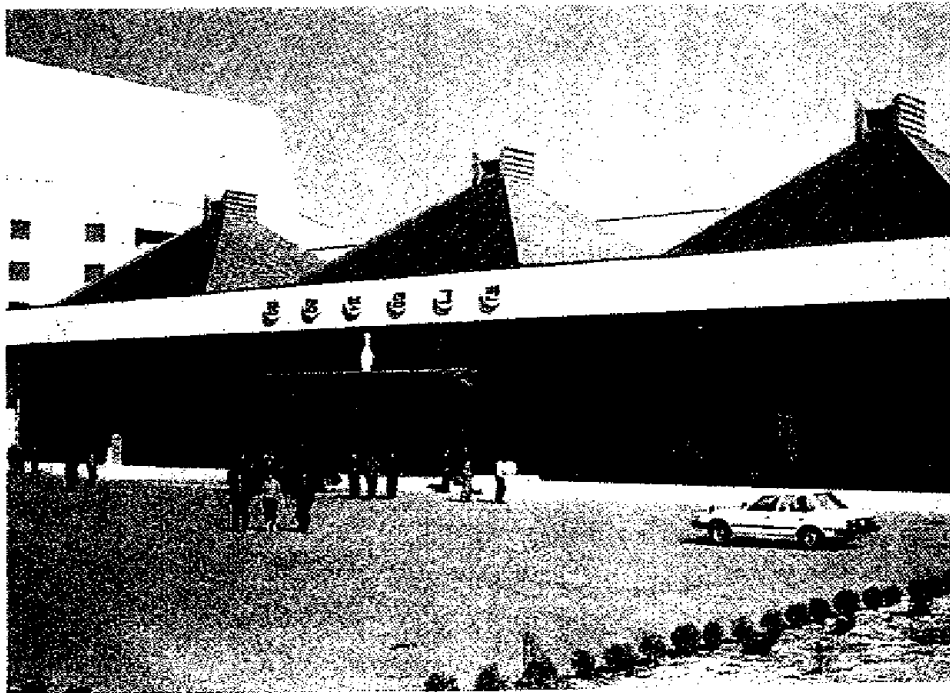

평양체육관

- 위 치 : 평양시 친리마거리
- 준 공 시 기 : 1973년
- 규모 및 시설 : 연건평 약 70,000㎡의 4층 콘크리트 건물로 관람석수는 2만여석이며 경기장 바닥넓이는 약 4,550㎡(길이 85m, 너비 53.8m)이다. 부대시설로는 휴게실, 연습장, 샤워실, 방송실, 식당 등이 있으며 부대시설과 주차장이 있다. 농구, 배구, 탁구, 권투, 레스링, 역기, 유술, 체조 등 여러가지 종목의 경기를 할수 있게 되어 있으며, 대규모의 회의도 가능하다.

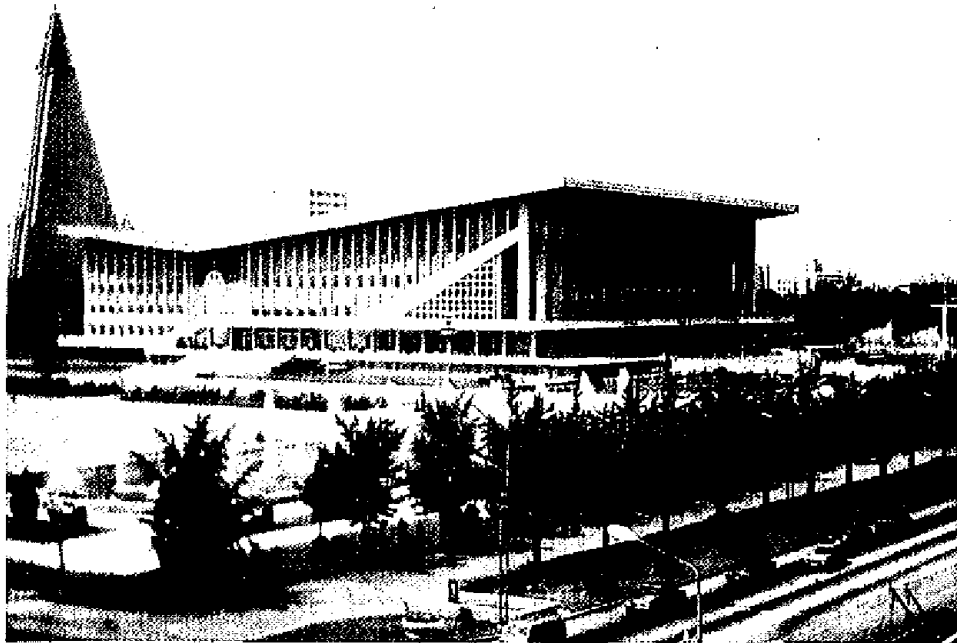

함경남도체육관

- 위 치 : 함경남도 함흥시
- 준 공 시 기 : 1981년
- 규모 및 시설 : 부지면적 수천 m^2 에 3층 건물로 배구, 농구, 탁구, 권투, 예술체조, 체조 등의 체육훈련과 체육경기를 할 수 있다. 목욕탕과 샤워실, 휴게실, 생활실들이 갖추어져 있다.

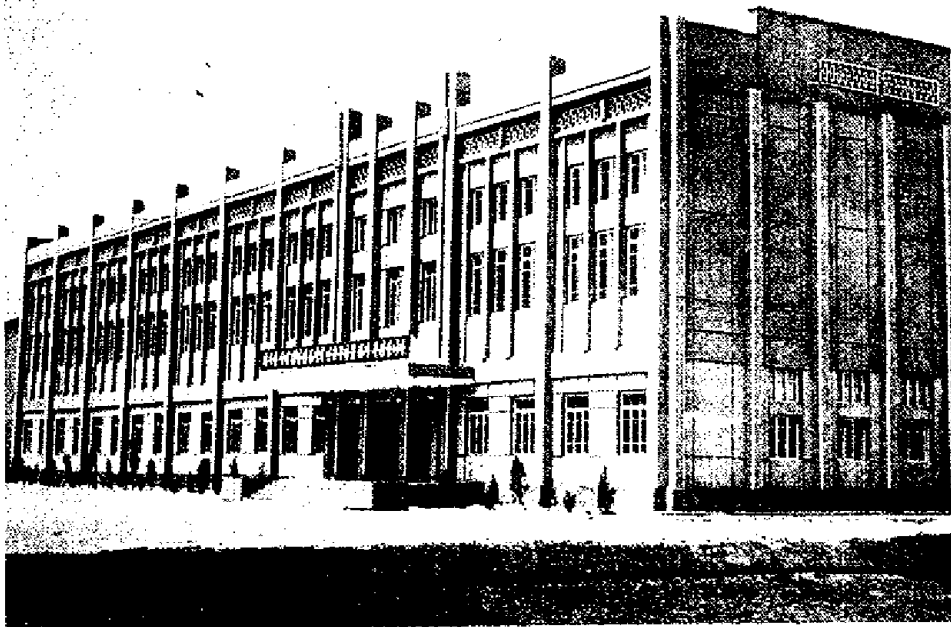

기관차체육선수단배구관

- 위 치 : 평양시 대동강기슭
- 준 공 시 기 : 1984년 2월 15일
- 규모 및 시설 : 훈련과 경기를 2개조가 동시에 진행할 수 있으며 관람석은 1,500석이다. 이밖에 남녀선수 대기실과 후생시설 등이 갖추어져 있다.

세포군체육관

- 위 치 : 강원도 세포군
- 준 공 시 기 : 1986년 8월
- 규모 및 시설 : 관람석은 1,000여석이며, 배구, 농구, 탁구, 레스링, 유술, 예술체조 등을 할 수 있다.

평산군민체육관

- 위 치 : 황해북도 평산군
- 준 공 시 기 : 1992년 10월 26일
- 규모 및 시설 : 부지면적 25,000여㎡에 1-2층의 건물로 연건평 6,200㎡이며 8각형의 기본경기관과 훈련관들로 되어 있다. 이 체육관에서는 배구, 농구, 탁구 등을 할 수 있으며, 선수휴게실, 샤워실, 한증탕 등이 있다.

3. 체 육 촌

남포체육촌

- 위 치 : 남포시 서남쪽
- 준 공 시 기 : 1973년 6월 25일
- 규모 및 시설 : 경기장, 체육관, 수영관 등이 있다. 이밖에 6개의 정구장, 야구장, 하키장, 송구장이 있으며 축구, 농구, 배구훈련장 등 각종 야외경기 시설과 훈련장이 다수 있다.

〈남포경기장〉

- 규모 및 시설 : 부지넓이 약 98,000㎡, 관람석은 30,000석이다.



〈남포수영장〉

- 규모 및 시설: 부지넓이 약 12,000㎡, 관람석은 475석이며, 다이빙대는 10m, 7.8m, 5m, 3m, 1m이다.

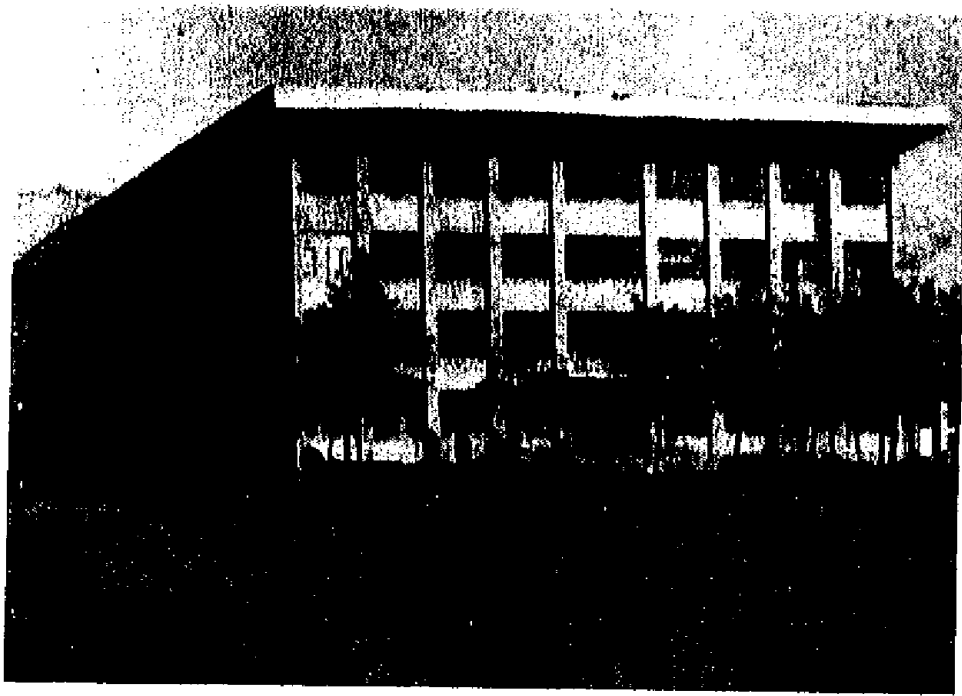

〈남포체육관〉

- 규모 및 시설: 부지넓이 약 12,000㎡, 관람석은 2,000석이다.

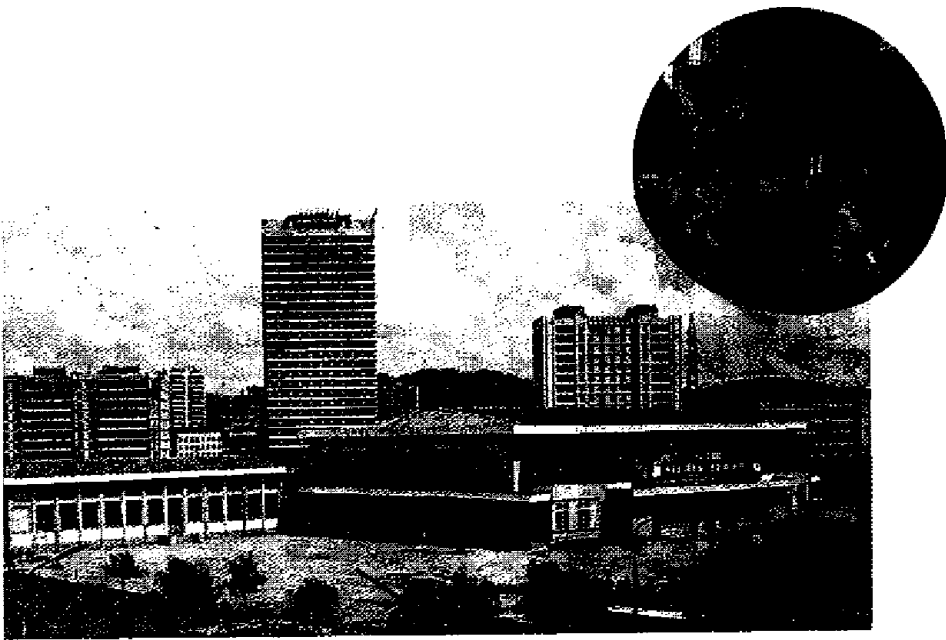

안골체육촌

- 위 치 : 평양시 청춘거리 안골
- 준 공 시 기 : 1989년 6월
- 규모 및 시설 : 부지면적은 1,750,000㎡, 연건평은 267,000㎡이며, 관람석은 총 50,600여석으로 9개의 실내경기장과 피로회복관, 서산축구장 등으로 구성되어 있다.

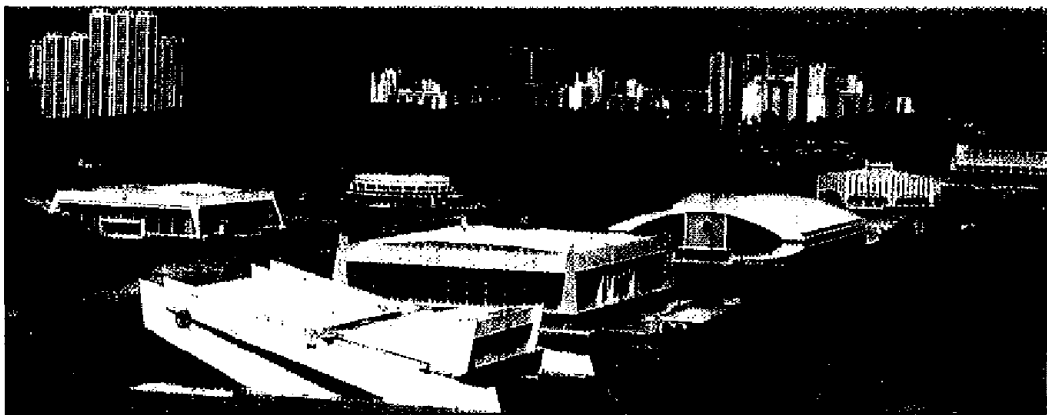

〈력기경기관〉

- 규모 및 시설: 연건평 5,000㎡로 2,000석의 관람석을 갖춘 원형 실내경기장이며, 육체훈련실, 준비운동실, 휴게실, 샤워실, 한증탕 등이 있다.

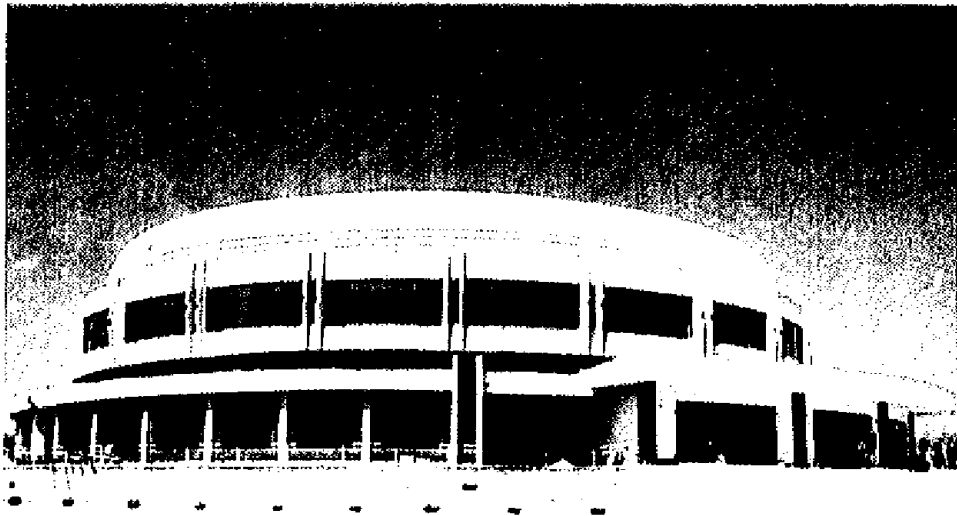

〈용구경기관〉

- 규모 및 시설: 연건평 8,000㎡로 길이 75m, 너비 65m, 높이 22m의 직사각형 건물로 관람석은 2,000여석이 다.

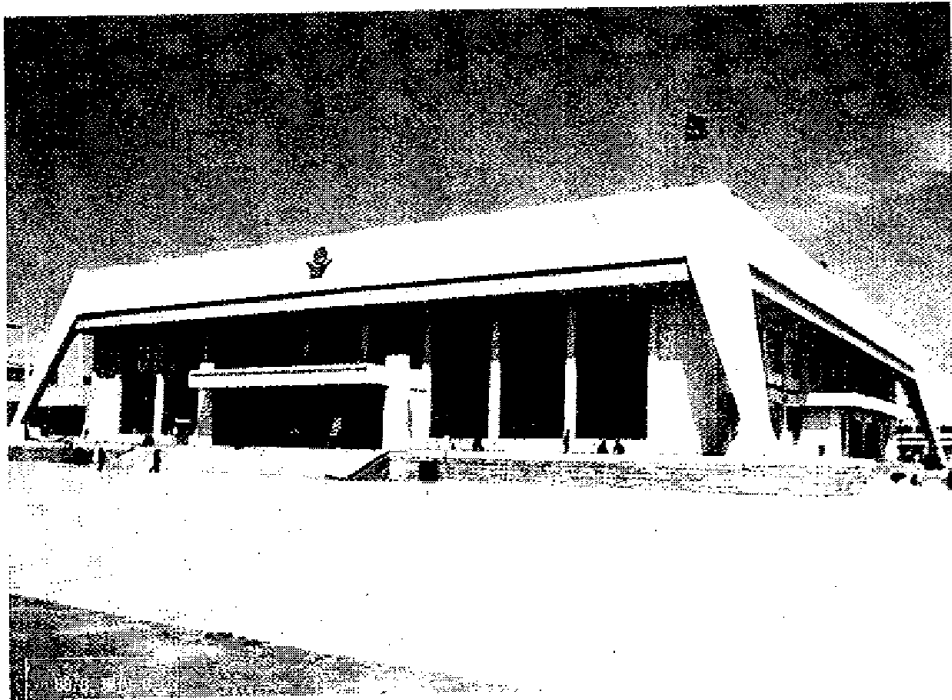

〈배구경기관〉

- 규모 및 시설: 연건평 10,000㎡로 관람석은 2,100석이다. 시설로는 선수휴게실, 행사조직실, 대표자회의실, 4개의 육체훈련실, 종합훈련실, 샤워실, 한증탕, 복욕탕, 건조실, 위생실 등이 있다.

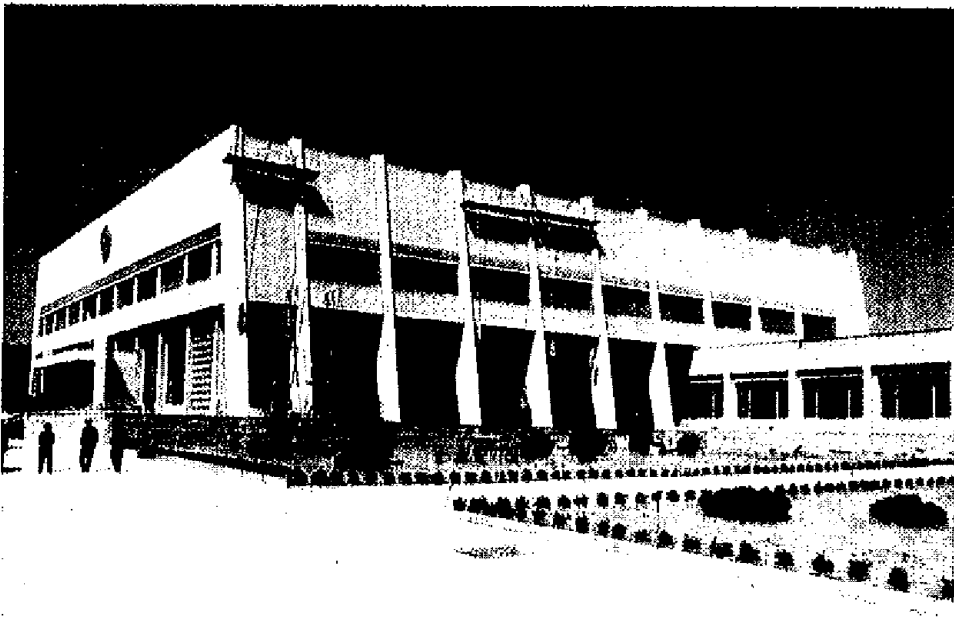

〈베드민턴경기관〉

- 규모 및 시설: 연건평 9,000㎡의 2층 건물로 1층은 경기장, 2층은 관람석으로 관람석은 2,000석이다. 선수휴게실, 육체훈련장, 피로회복실, 과학기술보급실 등이 있으며 동시에 8개의 경기진행이 가능하다.

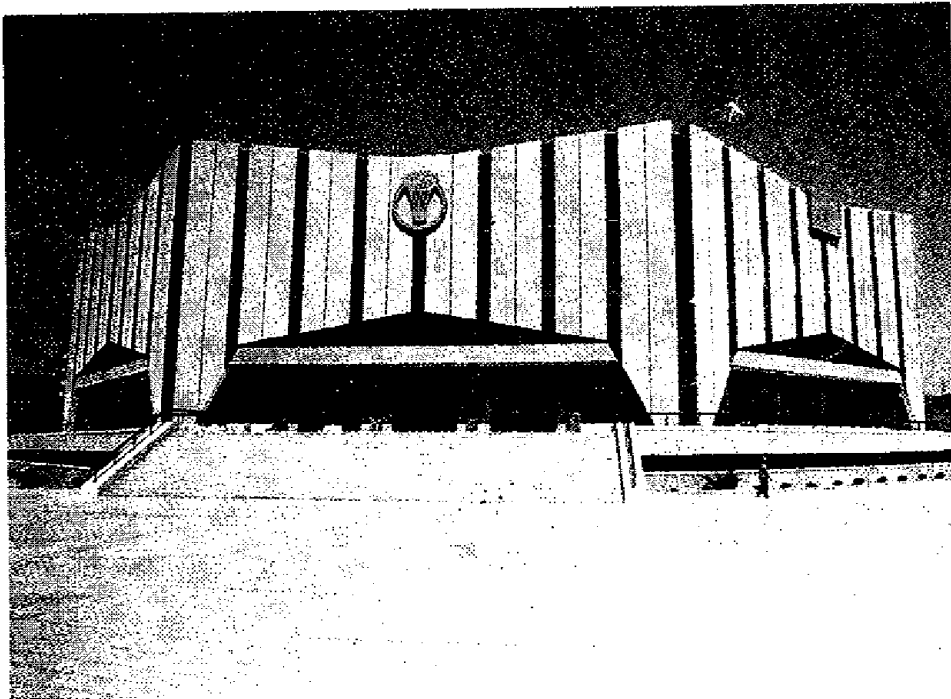

〈서산축구경기장〉

- 규모 및 시설: 관람석 25,000석 규모의 잔디구장이다.

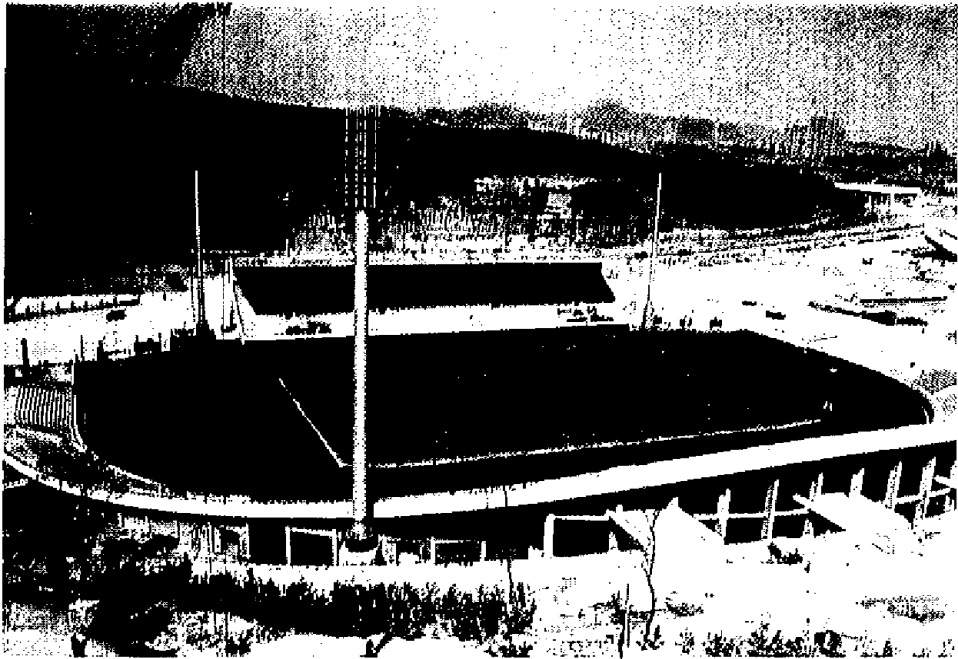

〈송구경기관〉

- 규모 및 시설: 부지면적 30,000㎡, 연건평 8,000㎡이며 경기장 바닥면적은 3,400㎡, 천정높이는 10m이다. 관람석은 정면에 1,700석, 후면에 700석으로 총 2,400석이며, 시설로는 국제훈련실, 휴게실, 기능검사실, 의료봉사실, 대표자회의실, 심판원실, 한증탕, 목욕칸, 체육과학연구실 등이 있다.

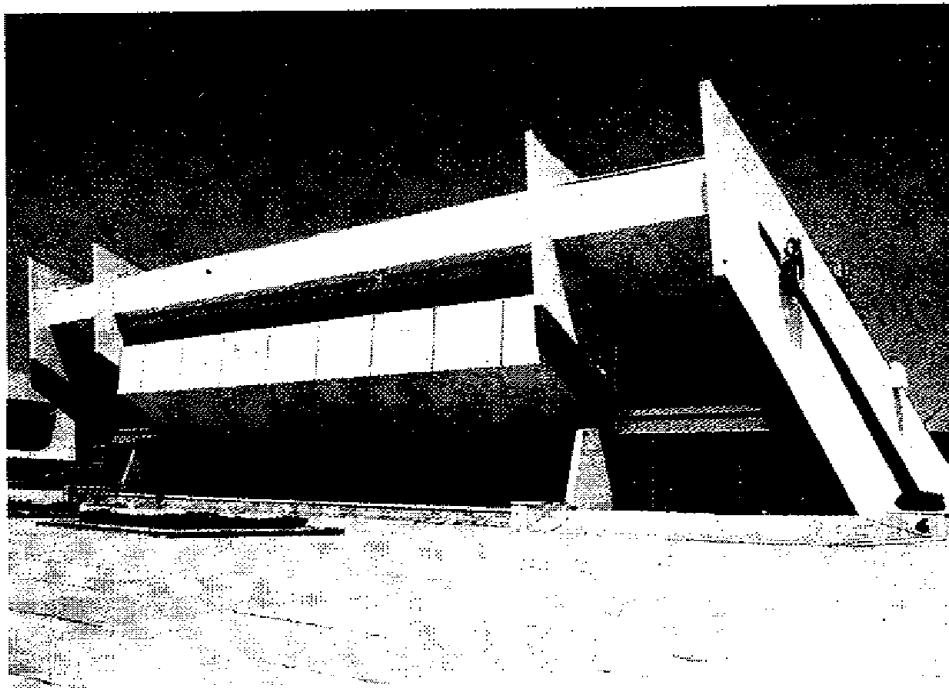

〈수영경기관〉

- 규모 및 시설: 연건평 1,800㎡로 3,600석의 관람석이 있으며, 10여개의 수영장기수조, 여러개의 수영훈련수조, 다이빙수조 등과 의무실 등 편의봉사시설 및 촬영시설을 갖추고 있다.

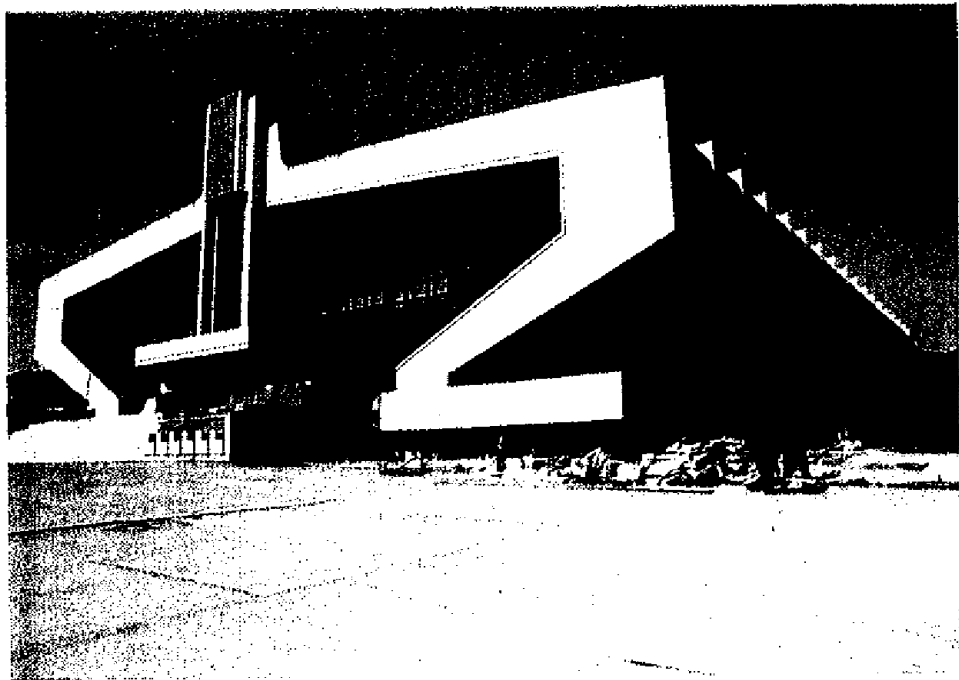

〈중경기관〉

- **규모 및 시설:** 연건평 11,000㎡로 110여개의 방이 있으며, 경기장은 길이 66m, 너비 63m, 높이 17m로 경기장 양측 2층에 21,000여석의 관람석이 있다. 시설로는 8개의 훈련실, 심판원실, 체육지도위원실, 회의실, 한증탕, 목욕탕, 식당 등이 있다.

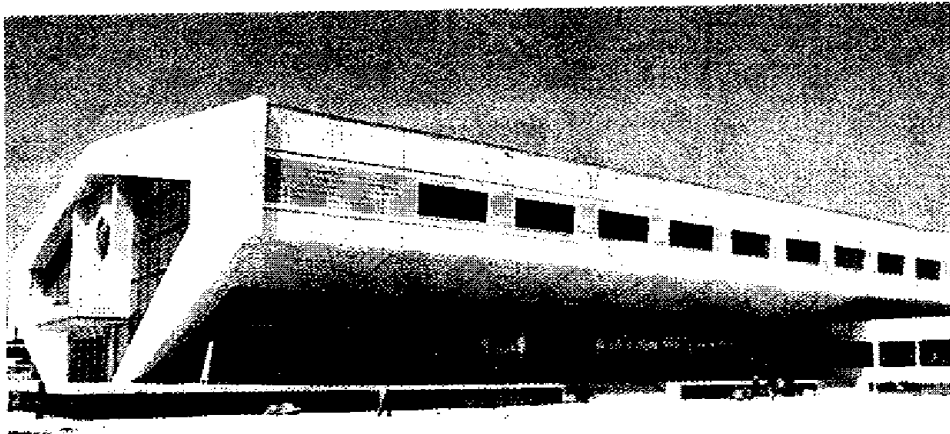

〈탁구경기관〉

- 규모 및 시설: 연건평 20,000㎡로 관람석은 4,300여석이다. 20개조 경기의 동시진행이 가능하며 1층은 주로 선수용 시설, 2층은 관람용 시설이 있다.

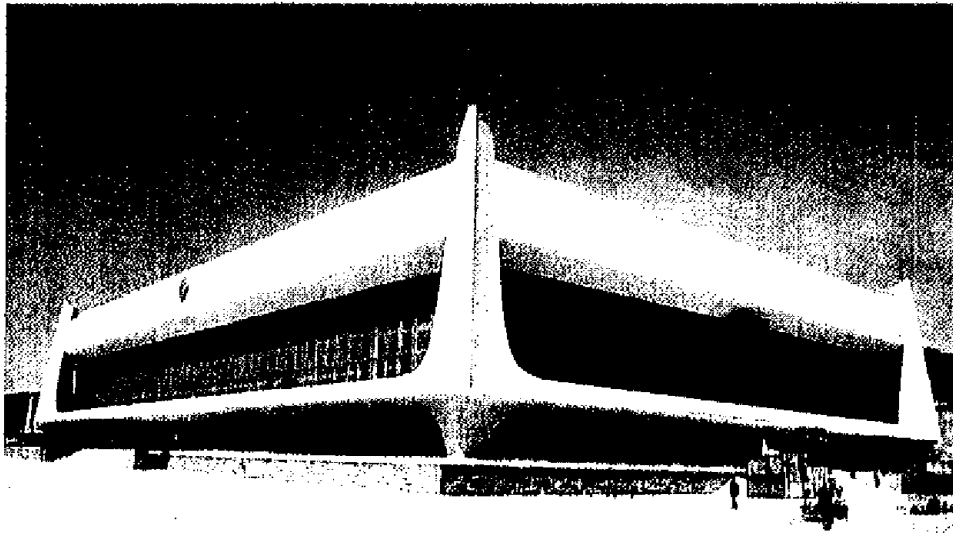

〈피로회복관〉

- 규모 및 시설: 연건평 1,900㎡의 3층 건물로 2개 부분으로 구성되어 있으며 일반치료를 위한 외과와 물리치료실, 검사실 등과 피로회복실, 기계 및 손안마실 등이 있다.

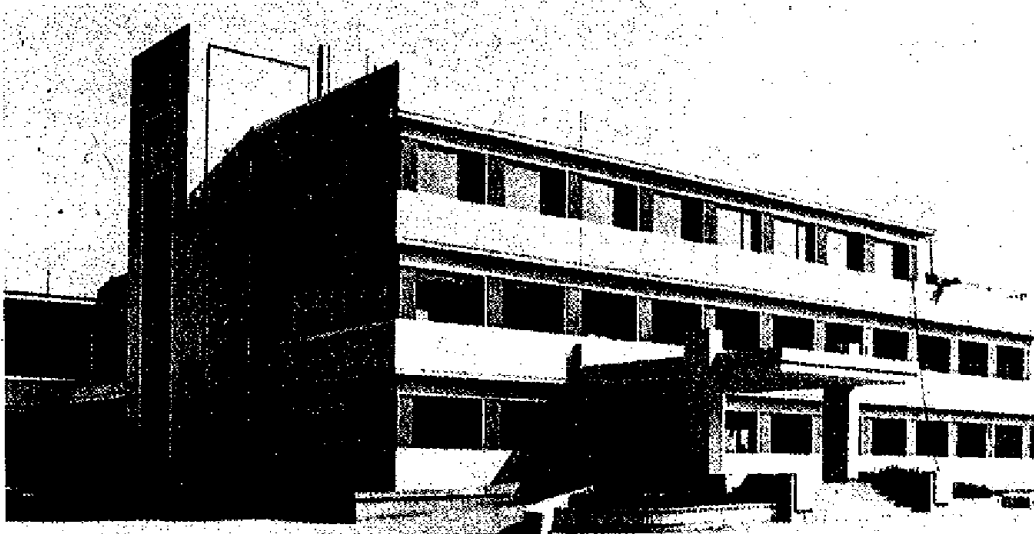

4. 기 타

체육인숙소

- 위 치 : 평양시 광복거리 금성동
- 준 공 시 기 : 1992년
- 규모 및 시설 : 3층의 본건물과 부속건물 및 축구장, 배구장, 농구장, 공원 등으로 구성되어 있다.

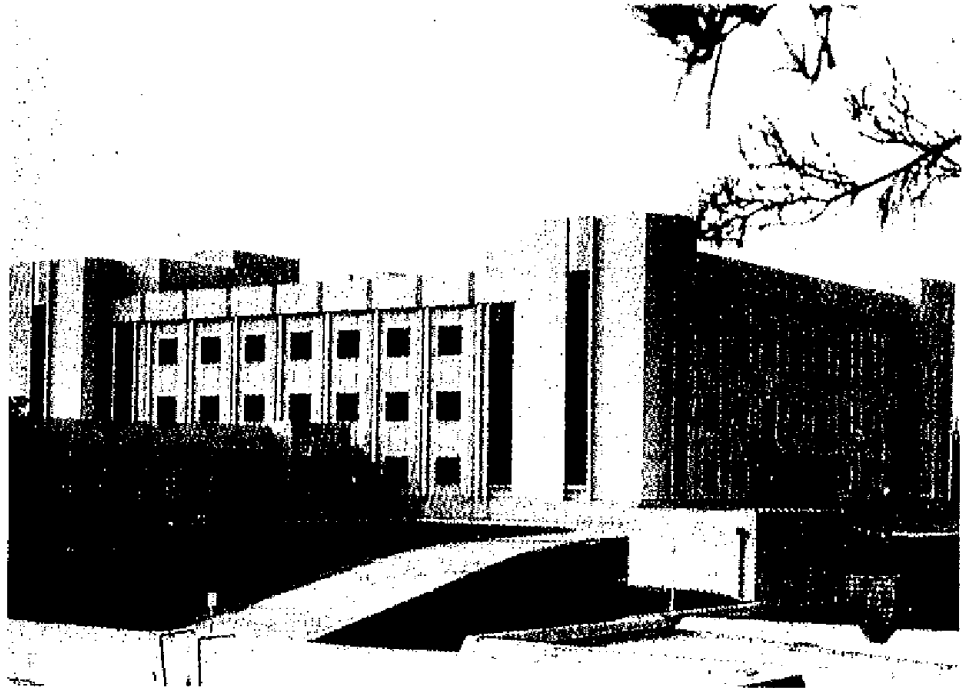

평양골프장

- 위 치 : 남포시 태성호 호반
- 준 공 시 기 : 1987년 4월
- 규모 및 시설 : 길이 7km, 홀은 18개가 있다.



평양골프연습장

- 위 치 : 평양시 청춘거리 서산기슭
- 준 공 시 기 : 1990년 8월
- 규모 및 시설 : 29,800㎡의 잔디밭에 30개의 골프타석과 휴게실, 간이식당, 골프용품 및 잡화 판매점 등 700㎡ 규모의 편의시설이 있다.

IV. 考 索 試 験

1. 대 학

김일성종합대학

- 위 치 : 평양시 대성구역 룡남동
- 설 립 시 기 : 1946년 10월 1일
- 현 황 : 역사, 철학, 경제, 법학, 어학, 문학, 수학, 물리, 자동화, 화학, 생물, 지리, 지질 등 사회과학과 자연과학의 여러 학부들과 학과들 및 과학 부문별 연구소들과 연구원, 박사원이 있다. 시설은 총 1,500,000㎡의 부지에 300,000㎡의 건평으로 본청사 13,500㎡, 제1호 교사 46,000㎡, 제2호 교사 52,000㎡이며, 이밖에 2백여만권의 장서와 1,200여석의 열람실, 과학도서관, 자연박물관, 출판사와 인쇄공장, 실습공장, 1만여명을 수용할 수 있는 기숙사, 식당, 병원, 종합편의시설 등이 있다.

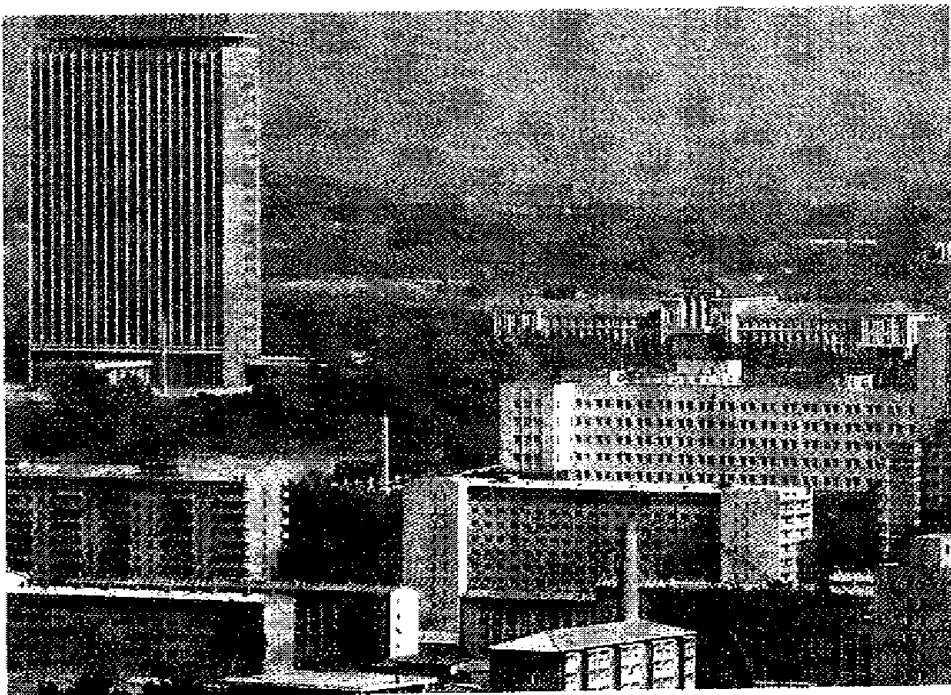

김정숙교원대학

- 위 치 : 함경북도 회령군
- 설 립 시 기 : 1972년 9월
- 현 황 : 연건축면적 13,647㎡이며 교사와 10만권의 장서
능력을 갖춘 도서관, 8개의 실험실, 10개의 실
기실이 있다. 학과는 교원학과와 체육학과가 있
으며 통신학과도 있다.

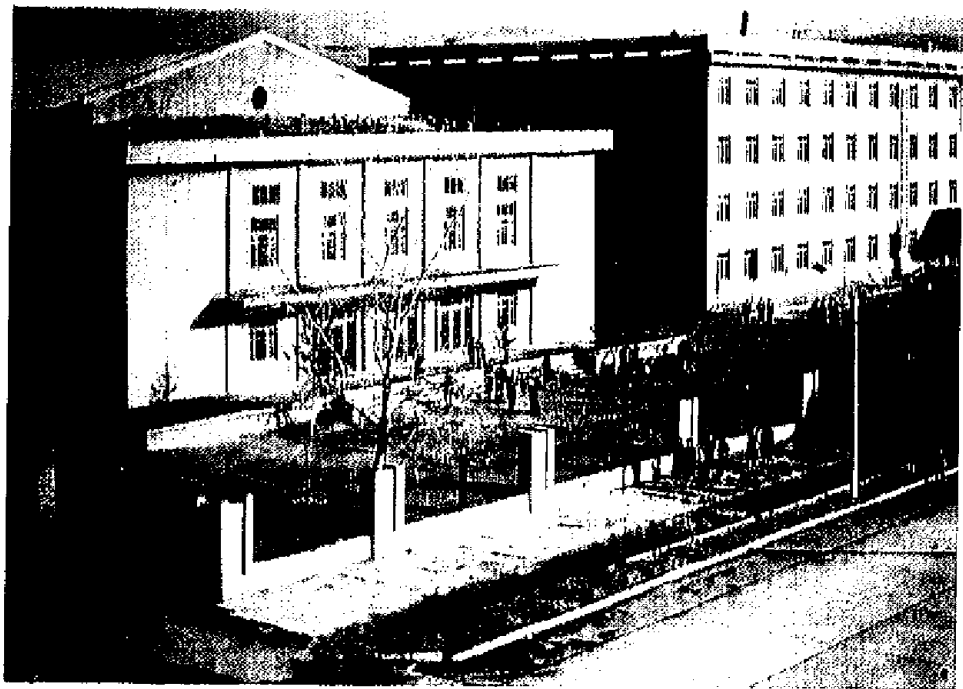

김정숙사범대학

- 위 치 : 량강도 혜산시
- 설 립 시 기 : 1961년 9월 혜산교원대학으로 설립되었다. 설립 당시에는 2년제로 자연과학학부, 사회과학학부, 사범과를 가지고 있었으며 1972년 9월에는 혜산제2사범대학으로, 1981년 8월 17일에는 김정숙사범대학으로 확대발전되었다.
- 현 황 : 김일성혁명역사학부, 어문학부, 수학을리학부, 생물화학부, 음악미술학부, 체육학부 등 11개의 주간학부와 29개의 강좌, 그리고 통신학부와 재교육반이 있으며, 규모는 건평 40,000㎡로 2,000여개의 방이 있다.

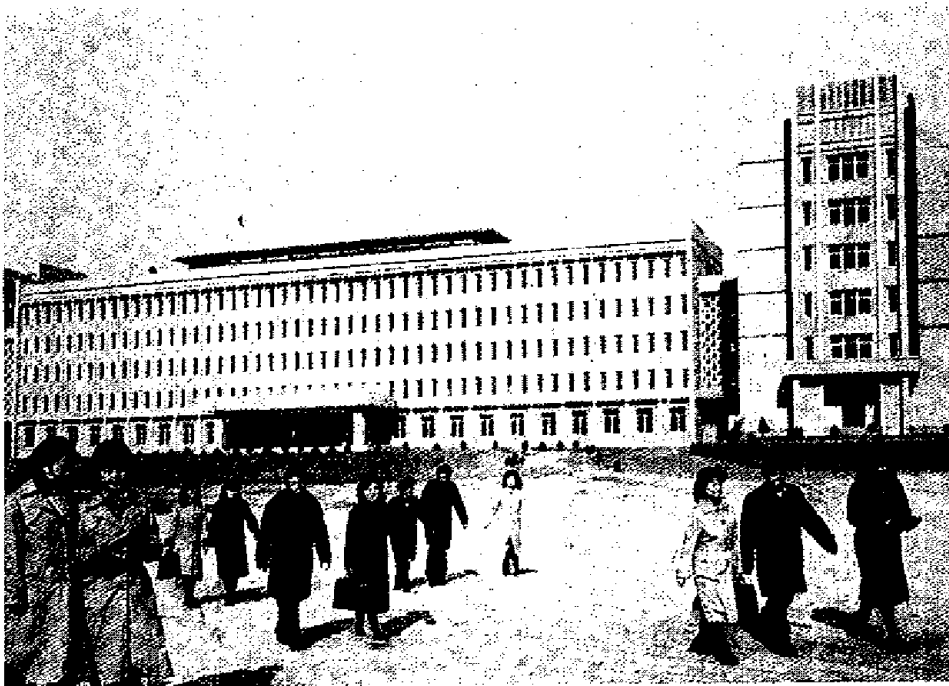

김책공업종합대학

- 위 치 : 평양시 중구역 대동강기슭
- 설 립 시 기 : 1948년 9월 공업기술종합대학으로 설립되었으며 당시 대학명칭은 평양공업대학이었으나 1951년 1월 김책공업대학으로 개칭하였으며 1993년에 증축하였다.
- 현 황 : 지질탐사학부, 광업공학부, 금속공학부, 기계공학부, 기계제작학부, 선박건조공학부, 전자공학부, 체신학부, 자동화공학부, 전기공학부, 물리공학부, 공업경영학부 등 15개 학부에 80여개 강좌가 있으며 과학부문별 연구소들과 연구원, 박사위가 있다. 규모는 20,000㎡의 부지에 15층 규모의 본교사(96,000㎡), 기숙사(19,000㎡), 체육관(3층:12,000㎡), 도서관(9층:12,000㎡), 2,000석 규모의 강당, 실험실습관(8층:6,000㎡) 등이 있다.



김형직사범대학

- 위 치 : 평양시 동대원구역
- 설 립 시 기 : 1946년 10월에 설립되었으며 당시에는 2년제로 평양교원대학이었으나 1948년 9월 4년제 평양사범대학으로 발전되고 1975년 3월 23일 김형직사범대학으로 개칭하였다.
- 현 황 : 김일성혁명역사학부, 교육학부, 역사지리학부, 어문학부, 외국어학부, 수학부, 물리학부, 생물화학부, 음악미술학부, 체육학부 등이 있으며 사범교육연구소와 연구원, 박사원이 있다.

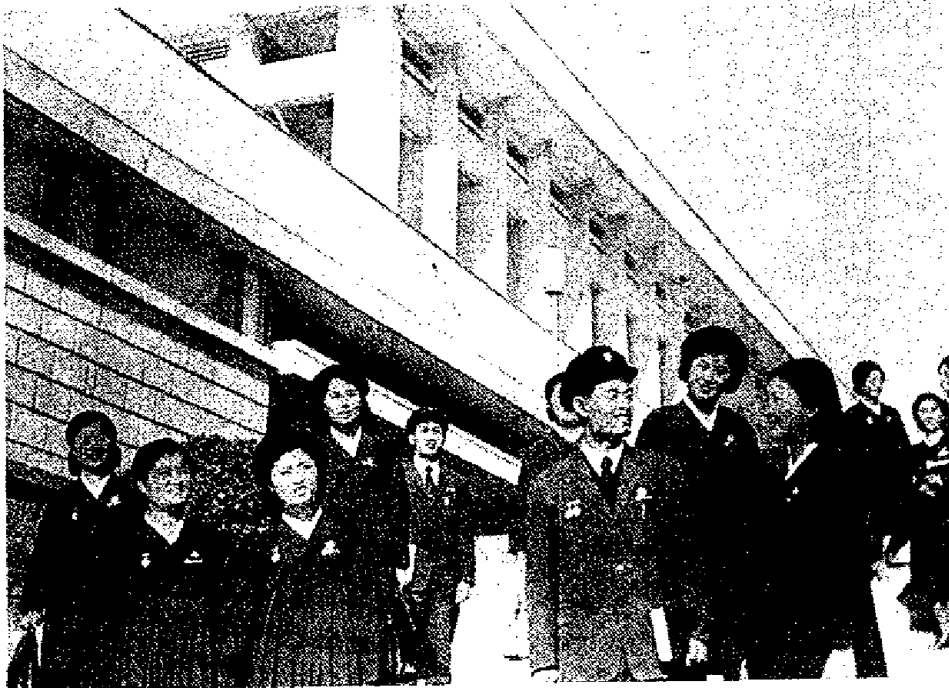

한덕수경공업대학

- 위 치 : 평양시 선교구역
- 설 립 시 기 : 1959년 9월 1일 김책공업대학의 섬유공학부와 함흥화학공업대학의 식료공학부 등을 모체로 하여 설립하였으며, 1995년 5월 23일에는 한덕수경공업대학으로 개칭하였다.
- 현 황 : 방직공학부, 식료공학부, 화학공학부, 기계공학부, 경공업경영학부 등이 있다. 또한 경공업연구소와 연구원이 있으며 통신학부와 재교육반이 있다.



건설건재대학

- 위 치 : 평양시 중구역
- 설 립 시 기 : 1953년 10월 김책공업대학의 건설공학부를 모체로 하여 설립되었다. 설립당시 대학은 4년제로서 건설공학부와 토목공학부가 있었으며 초기에는 건설대학이라고 부르다가 1970년 7월에 건설건재대학으로 확대발전하였다.
- 현 황 : 대학은 5년제이며 건축학부, 건설공학부, 건설재료학부, 도시경영학부 등이 있고 야간학부와 통신학부가 있으며, 과학연구소, 설계연구소, 연구원, 박사원이 있다.

『고려성균관』대학

- 위 치 : 개성시 부안동
- 설 립 시 기 : 1992년 8월 20일 설립되었다. 원래 개성 경공업단과대학을 종합대학으로 승격시키면서 이 대학의 설립년도를 성균관의 전신인 고려시대 국자감의 설립년도인 992년 9월 1일로 소급하고 있다.
- 현 황 : 고려성균관은 임진란 당시 소실됐으나 그후 복구되어 문묘, 기숙사, 대성전, 명륜당 등 12동의 건물이 있으며, 1,2호 교사와 수영장, 체육관, 기숙사, 실습공장 등이 있다.

사리원농업대학

- 위 치 : 황해북도 사리원시
- 설 립 시 기 : 1959년 9월 농업기술종합대학으로 설립되었으며 당시 대학은 4년제로 농학부, 축산학부, 잠학부, 과수학부, 농기계학부, 농업경영학부, 산림하천학부 등이 있었다.
- 현 황 : 농학부, 농업생물학부, 농업화학학부, 축산학부, 과수학부, 농기계학부, 산림하천학부, 농업경영학부 등과 30여개의 강좌, 박사원, 연구원, 교원양성반, 농업과학연구소 등이 있으며, 시설로는 실험실, 표본실, 도서실, 종합실습농장 등이 있다.

상업대학

- 위 치 : 평양시 평천구역
- 설 립 시 기 : 원래 평양상업학원이었으나 1970년에 상업대학으로 발전되었다.
- 현 황 : 대학은 4년제로 봉사부분의 기술자, 전문가들을 양성하는 대학으로 규양학부, 피복학부, 경리학부가 있다. 또한 상업학원, 재직일군양성반, 교원양성반 등 재교육체계들이 병설되어 있으며 통신교육체계도 있다. 교사건물과 함께 도서관, 연구소, 출판소, 실험실, 실물강의실, 실습장 등이 있다.

수의축산대학

- 위 치 : 평안남도 평성시
- 설 립 시 기 : 1955년 9월 1일
- 현 황 : 수의학부, 축산학부 등 여러개의 학부와 가금학과, 토끼학과 등 여러개의 부문별 학과와 강좌, 그밖에 통신학부와 특설학부, 예비과 및 재교육 체계 등이 갖추어져 있으며, 연구원, 특설연구원, 연구소가 있다. 시설로는 수십만부의 장서를 가진 도서관, 30여개의 실험실들과 8개의 과학 연구실, 표본실, 수의방역소와 종합실습목장, 종합실습공장이 있다.

원산경제대학

- 위 치 : 강원도 원산시
- 설 립 시 기 : 1960년 9월
- 현 황 : 계획경제학부, 재정경제학부, 자재공급학부, 노동행정학부, 상업경영학부, 재교육학부, 양성학부, 고등전문부와 20여개의 강좌가 있으며, 박사원, 연구원, 경제연구실 등이 있다. 시설로는 1, 2호 교사, 도서관, 강당, 출판소, 전공학습실, 실기실천실, 경제계산실, 실험실, 상품견본실, 그리고 기숙사, 종합편의시설, 식당 등이 갖추어져 있다.

원산농업대학

- 위 치 : 강원도 원산시
- 설 립 시 기 : 1948년 9월 1일
- 현 황 : 농학부, 수의축산학부, 농업기계화학부, 수리공학부, 원림 및 경제식물학부, 농업경영학부 등 10여개의 학부와 수십개의 전공학과들이 있으며 통신 및 야간학과와 박사원, 연구원, 재교육학부가 있다. 시설로는 수십만권의 장서를 가진 도서관과 출판소, 직물재배연구소, 과수·남새연구소, 농업기계화연구소 등 부문별 연구소와 실험실, 종합분석실, 그리고 재배실습장, 자동화온실, 축산실습장, 잠업실습장, 농기계실습장 등을 포괄하는 종합실습장이 있다.

원산수산대학

- 위 치 : 강원도 원산시
- 설 립 시 기 : 1959년 9월 원산농업대학의 수산학부를 모체로 하여 설립하였다.
- 현 황 : 5년제를 중심으로 하며, 전문실습을 많이 필요로 하는 학과들은 5년반제이다. 수산학부, 양어양식학부, 기계공학부 등이 있으며, 고등수산전문부가 병설되어 있다. 또한 통신체계, 수산부문 기술자 재교육체계와 수산부문 대학·전문학교 교원 강습소가 있으며, 과학연구소와 박사원이 있다.

지질대학

- 위 치 : 황해북도 사리원시
- 설 립 시 기 : 1970년 3월 5일
- 현 황 : 지질탐사학부를 비롯한 여러개의 학부와 수십개의 강좌, 연구소와 연구원 등이 있으며, 시설로는 실습공장, 각종 실험실들과 실습장들이 있다.

청진광산금속대학

- 위 치 : 함경북도 청진시
- 설 립 시 기 : 1959년 9월 1일
- 현 황 : 지질공학부, 광업공학부, 석탄공학부, 채굴기계공학부, 금속공학부 등 여러개의 학부와 수십개의 강좌가 있으며 과학연구소와 박사원이 있다. 부지면적은 수만㎡이며 구내에는 교사건물과 기숙사, 실습공장, 출판소, 지질박물관 등이 있다.

청진해양단과대학

- 위 치 : 함경북도 청진
- 설 립 시 기 : 1985년
- 현 황 : 항해과, 선박기관과, 선박통신과, 항운영과, 수상운영과가 있으며, 해도작업실, 배구조실습실, 항해기구실습실, 자동공학실습실, 자동조타기 실습실, 무선항해기구실습실, 배기관구조실습실 등이 있다.

평남석탄공업대학

- 위 치 : 평안남도 평성시
- 설 립 시 기 : 1968년 10월 30일 청진광산금속대학의 석탄부분학과들을 분리하여 설립하였다.
- 현 황 : 지질학부, 석탄공학부, 탄광기계공학부 등 여러 개의 학부와 수십개의 강좌, 연구소, 박사원 등이 있다. 시설로는 수십만부의 장서를 가진 도서관과 출판소, 실험실, 실습공장, 실습장 등이 있다.

평남제1사범대학

- 위 치 : 남포시
- 설 립 시 기 : ?
- 현 황 : 15층규모의 탑식건물을 비롯한 여러동의 건물들로 구성되어 있으며 7개 학부에 15개 학과가 있다.

평양기계대학

- 위 치 : 평양시
- 설 립 시 기 : 1959년 9월
- 현 황 : 기계제작학부, 기계공학부, 건설기계학부, 금속가공학부, 자동화공학부, 설계학부와 그안에 여러개의 학과가 있으며 과학연구소와 박사원이 있다. 시설로는 실험실과 연구실, 설계실, 실습공장, 도서관과 출판소 등이 있다.

평양미술대학

- 위 치 : 평양시 동대원구역
- 설 립 시 기 : 1947년 9월 16일 평양미술전문학교로 설립되어 1949년 대학으로 승격하였다.
- 현 황 : 조선회화부, 회화학부, 조각학부, 공예학부, 산업미술학부, 기초교육학부 등이 있으며, 학과로는 조선화과와 서예학과를 비롯하여 유화, 출판화, 벽화, 영화 및 부대미술, 조각, 미술이론, 도자기 및 유리공예, 나무 및 옷칠공예, 돌 및 금속 공예, 수예, 방직 및 의상미술, 공업미술, 상업미술 등 20여개의 전문학과와 30여개의 전공강좌가 있다. 또한 통신교육체계와 미술교원 양성체계가 있으며 민족미술연구소와 박사원이 있다. 이 대학은 전분부 3년, 대학 4년6개월의 교육체계로 되어 있다. 시설로는 미술관, 도서관, 작품창작실 등이 있다.

평양영화대학

- 위치 : 평양시 동대원구역
- 설립 시기 : 1953년 11월 1일 설립되었으며 설립당시의 명칭은 종합예술학교였으나 1959년에 평양영화대학으로 발전하였다.
- 현황 : 영화창작학부, 영화배우학부, 영화기술학부, 기초교육학부가 있다. 학과로는 영화문학창작과, 영화연출과, 텔레비존연출과, 영화촬영과, 영화배우과, 영화이론과, 영화녹음과, 필름현상과 등이 있으며 방송과 사진을 비롯한 출판보도 부문의 학과들과 강좌들이 있다. 또한 연구소와 박사원 그리고 재직간부양성 및 통신교육 체계가 있다. 시설로는 영화촬영장과 녹음실, 영화편집실, 무대실기장, 각종 기초기술실험장 등이 있다.

평양외국어대학

- 위치 : 평양시 대성구역
- 설립 시기 : 1949년 11월 15일 로어대학으로 시작되었으나 1952년 외국어대학으로 개편되었으며 1961년 어학수를 확대하였다.
- 현황 : 평양외국어학원과 3개의 대학본학부가 있으며, 재직일군및 유학생 강습소와 야간학부가 있고 외국어연구소, 동시통역연구소, 박사원 등 과학연구기관들이 병설되어 있다. 시설로는 교사건물과 도서관, 출판소, 외국어연습실들과 영화수업실들이 있다.

평양음악무용대학

- 위 치 : 평양시 대동강구역
- 설 립 시 기 : 1949년 3월 1일
- 현 황 : 인민반으로부터 대학까지 (인민반 4년, 예과 3년, 전문부 3년, 대학 4년, 계 14년), 무용교육에서는 예과로부터 대학까지(예과 3년, 전문부 3년, 대학 2년, 계 8년)의 교육체계를 갖고 있으며 재교육 및 통신교육 체계도 있다. 학부로는 민속기악학부, 양악기악학부, 성악학부, 무용학부, 작곡학부와 예비교육학부(인민반, 예과)가 있으며, 학과로는 민속기악, 양악기악, 성악, 무용, 작곡, 지휘, 이론, 조율, 안무과 등 수십개가 있다. 이밖에 음악무용연구소와 박사원도 있다. 시설로는 교사건물과 음악당, 녹음실, 음악감상실, 교재창작실, 도서관 등이 있다.

평양의학대학

- 위 치 : 평양시
- 설 립 시 기 : 1948년 9월 28일 김일성종합대학에서 의학부를 분리하여 평양의학대학으로 설립하였다. 당시 대학에는 의학부, 약학부, 위생학부가 있었으나 1959년에 구강학부를, 1960년에 동의학부를 증설하였으며, 1979년 1월 14일 평양의학대학과 평양의학대학병원을 통합하였다.

- **현 황** : 기초의학부와 임상의학부, 동의학부, 위생학부, 약학부, 구강학부 등의 본학부와 특설학부를 두고 있으며 1년제의 예비과와 의사재교육학부를 비롯한 유학생양성반과 야간학부가 있고 과학연구부와 박사원이 있다. 시설로는 실험실과 표본실, 실습공장과 항생소중간공장이 있으며, 도서관, 열람실, 출판소, 문화후생시설 등이 있다.

평양철도대학

- **위 치** : 평양시
- **설 립 시 기** : 1959년 9월 1일 평양운수대학으로 설립되었으나 그후 평양철도대학으로 개칭하였다.
- **현 황** : 철도운영학부, 철도기계공학부, 철도건설학부, 철도전기공학부 등 학부들과 30여개의 강좌가 있으며 과학연구소와 박사원 등이 있다. 시설로는 교사전물들과 도서관, 종합실습실, 실습공장들과 각종의 차량들을 가지고 있다.

평양체육대학

- 위 치 : 평양시 동대원구역
- 설 립 시 기 : 1958년 9월 1일
- 현 황 : 예비교육학부를 비롯하여 3개의 대학 본학과와 재교육반, 특설반이 있으며 20여개의 강좌들과 연구소가 있다. 시설로는 연건평 6,000여㎡에 달하는 체육관이 있으며, 여기에는 배구장, 농구장, 권투장, 레스닝장, 유술장, 집단체조실기장, 육체훈련장, 60m경주장 등 훈련장이 있다. 이 밖에 탁구장, 체조장, 수영장 등 종복별 훈련장과 실험실들이 있다.

함흥수리대학

- 위 치 : 함경남도 함흥시
- 설 립 시 기 : 1959년 9월 1일. 이 대학은 건설경제대학의 수력건설학과와 원산농업대학의 관계학부가 분리되어 평양수리대학으로 발족하였으며 그후 함흥동력대학과 병합되어 함흥수리대학으로 되었다.
- 현 황 : 수리 및 항만건설학부, 관계학부, 전기공학부, 기계공학부 등의 학부들과 수력건설학과, 항만 및 수로건설학과, 관계학과, 간석지건설학과, 전력공학과, 모이라공학과, 항만설비학과 등 10여개의 학과들이 있으며 박사원이 있다. 시설로는 교사건물과 기숙사, 과학연구소, 실험실, 실습공장이 있다.

함흥약학대학

- 위 치 : 함경남도 함흥시
- 설 립 시 기 : 1968년 10월 1일. 이 대학은 화학공업대학 제약학과와 함흥의학대학 약제학과를 인수하여 설립하였다.
- 현 황 : 제약공학부, 의료기구공학부, 약제학부 등 5년제 본학부를 두고 있으며 1년제 예비과와 5년제 통신학부가 있다. 시설로는 실습공장, 항생소중간공장, 약초원이 있으며, 수십만부의 장서를 가진 도서관과 출판소가 있다.

함흥의학대학

- 위 치 : 함경남도 함흥시
- 설 립 시 기 : 1946년 10월 15일 함흥의전을 개편하여 설립하였다.
- 현 황 : 6년제 의학부와 동의학부, 5년제의 위생학부와 구강학부 등의 본학부 및 3년제 특설학부를 두고 있으며 1년제 예비과와 재교육학부, 통신학부와 야간학부가 있다. 시설로는 수십만부의 장서를 가진 도서관과 출판소가 있다.

함흥화학공업대학

- 위 치 : 함경남도 함흥시
- 설 립 시 기 : 3년제 고등공업기술원 양성소를 모체로 하여 흥남공업대학이라는 이름으로 1947년 9월 15일 설립된 북한최초의 공업대학이다.
- 현 황 : 무기화학공학부, 유기화학공학부, 고분자화학공학부, 화학기계공학부를 비롯한 화학공업의 모든 부분을 포괄하는 학부와 학과가 있으며, 통신·야간 학부, 박사원, 과학연구소가 있다. 시설로는 도서관, 출판소, 실습공장 등이 있다.

해운대학

- 위 치 : 함경북도 라진시
- 설 립 시 기 : 1968년 7월 3일
- 현 황 : 5년제 대학으로 항해학부, 선박기관학부, 선박전기공학부, 수상운영학부가 있으며, 야간학부와 통신학부, 해운과학연구소와 박사원이 있다. 시설로는 대형실습선, 실습공장, 실험실들과 도서관 등이 있다.

해산농림대학

- 위 치 : 량강도 혜산시
- 설 립 시 기 : 1959년 9월 1일 원산농업대학의 산림학부와 임학부를 분리하여 해산림업대학을 설립하고 1963년 9월 1일부터 해산농림대학으로 개칭하였다.
- 현 황 : 농학부, 산림학부, 임산공학부, 목재가공학부를 비롯한 여러개의 학부들과 수십개의 강좌 및 연구소, 박사원 등이 있다. 시설로는 주체농법학습실, 순환식채벌학습실 등 수십개의 실험실과 학습실이 있으며 실습농목장, 실습공장, 현지 실습장, 학술연구림, 경제식물원 등이 있다.

희천공업대학

- 위 치 : 자강도 희천시
- 설 립 시 기 : 1959년 9월 1일 평양체신대학으로 설립되었으며. 1965년 4월 희천시로 옮겨가면서 공업대학으로 발전하였다.
- 현 황 : 전자기구공학부, 무선공학부, 유선통신공학부, 기계공학부, 자동화학부를 두고 매 학부에 여러개의 전공학과를 가지고 있으며, 야간학부와 통신학부 및 두개의 분교가 있다. 시설로는 교사와 기숙사, 실험관과 실습공장, 도서관, 출판소 등이 있다.

V. 의 료 시 설

1. 병 원

김만유병원

- 위 치 : 평양시 대동강구역 문수거리 대동강변
- 준 공 시 기 : 1986년 4월 13일, 재일상공인 김만유의 투자로 건설되어 그 이름을 따서 명명한 것으로 그는 현재 명예원장이다.
- 규모 및 시설 : 부지면적 105,000㎡, 연건축면적 160,000㎡의 16층 건물 3개동을 비롯해 동위원소 치료병동, 동물실험실 등 5개동으로 구성되어 있다. 병상 수는 1,300개, 입원실은 200여개, 진료과목은 30개에 이르고 있다.

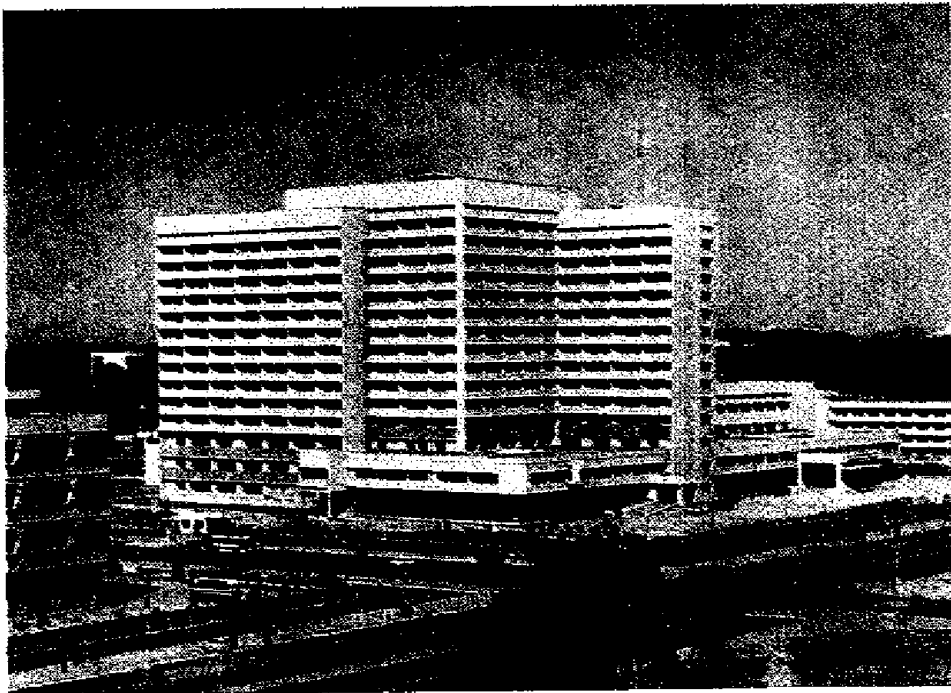

어은병원

- 위치 : 평양시 광복거리
- 준공시기 : 1992년 6월 13일
- 규모 및 시설 : 연건평 15,400㎡에 본병동과 부속병동이 있다.
이 병원에는 13개의 실험실, 치료실, 수술실, 기
능진단실 등이 있다.

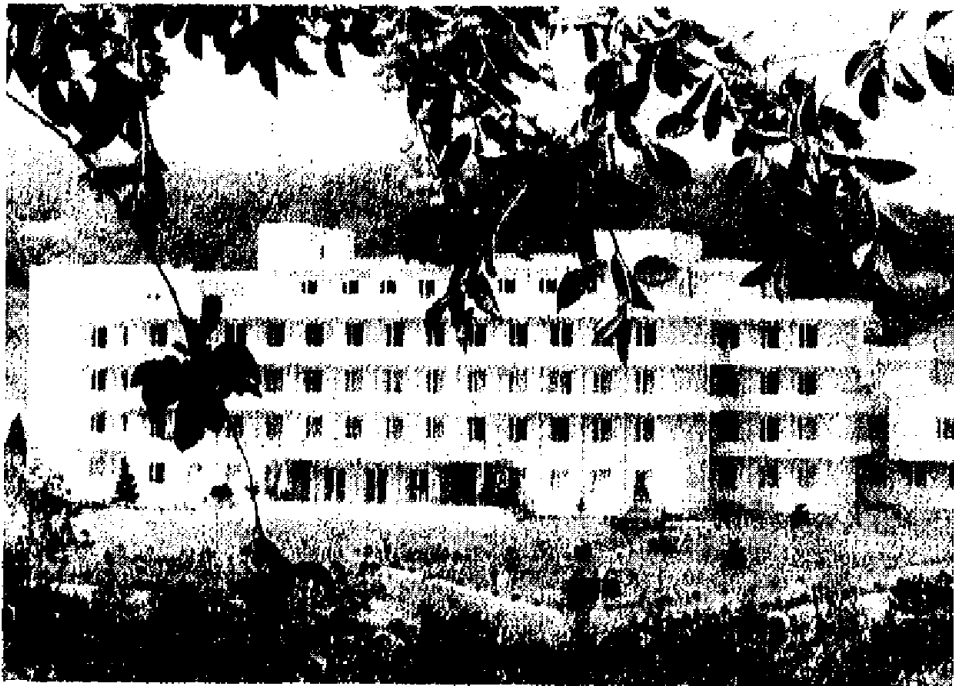

인풍의학대학병원

- 위 치 : 자강도 강계시
- 준 공 시 기 : 1980년
- 규모 및 시설 : 6층 건물에 치료예방과, 뇌신경외과 등 50여개 과가 있으며 1990년 10월 강계의학대학병원에서 인풍의학대학병원으로 개칭되었다.

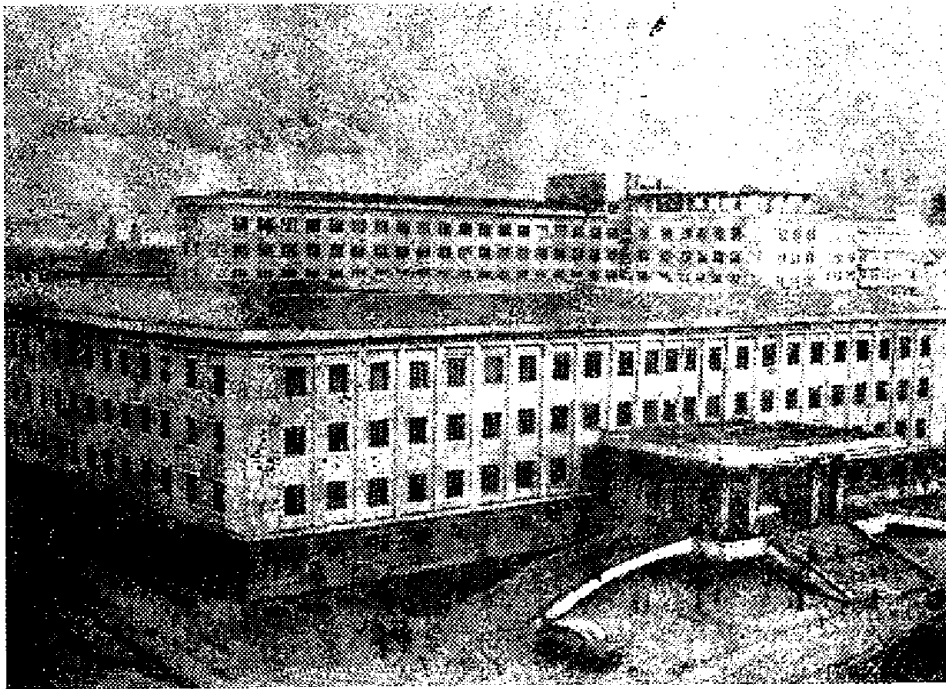

평양산원

- 위치 : 평양시 대동강구역 분수거리
- 준공시기 : 1980년 7월 30일
- 규모 및 시설 : 연건평 60,000여㎡로 13층 규모의 본관 건물과 6개의 동으로 이루어졌으며, 건물은 해산실, 수술실, 예기실, 환자집수실, 치료실, 입원실, 의사실, 간호원실, 과학연구실, 강좌실 등 2,000여개의 방이 있다. 평양산원은 산과와 갓난애기과, 부인과, 내과, 비뇨기과, 구강과, 구급과, 소생과, 안과, 이비인후과, 동의부인과가 있으며 기능진단과, 실험검사과, 렌트겐과, 물리치료과 등이 있다.

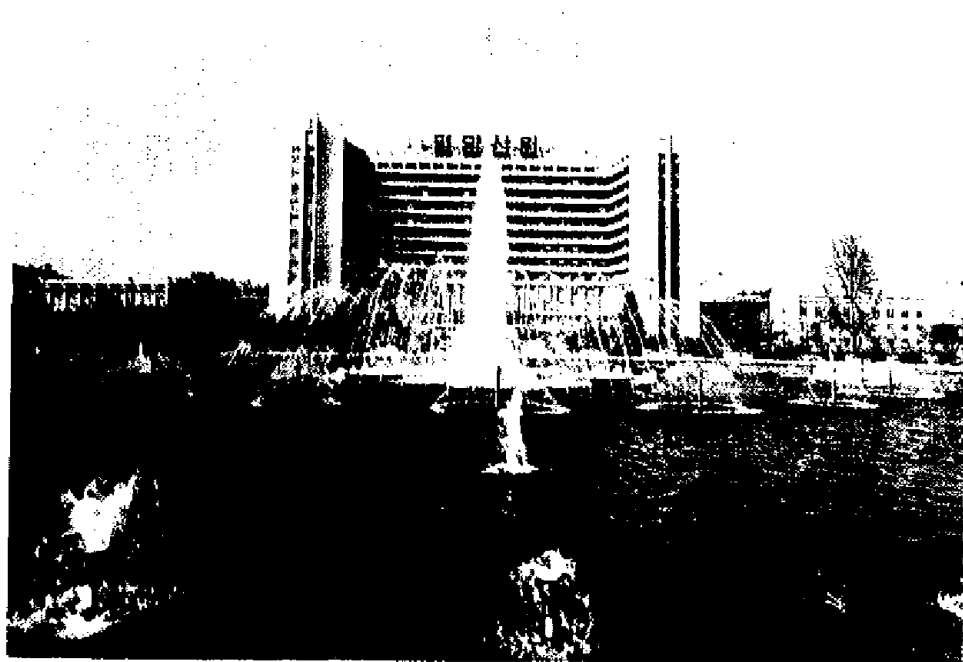

평양시구강병예방원

- 위 치 : 평양시 동대원구역 문수봉 기슭
- 준 공 시 기 : 1984년 12월 25일
- 규모 및 시설 : 4층 건물이며 렌트겐실을 비롯한 실험실, 보철실, 치료실 등 16개의 과와 실로 구성되어 있다.

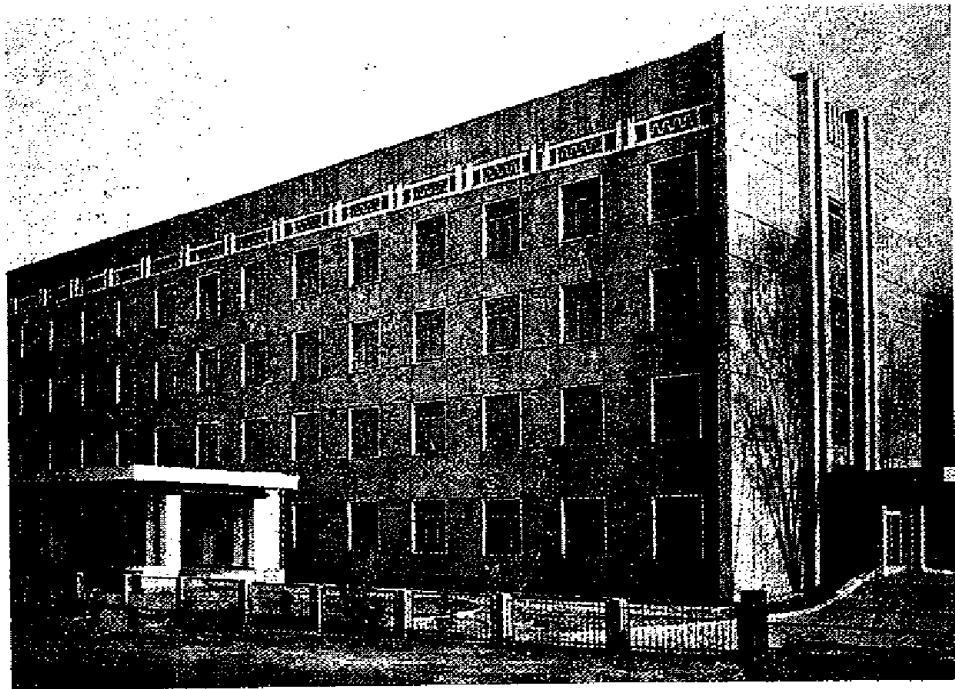

평양친선병원

- 위 치 : 평양시 대동강구역
- 준 공 시 기 : 1985년
- 규모 및 시설 : 외래병동과 입원병동이 있으며, 외과, 내과, 소아과, 부인과, 구강과, 이비인후과, 피부과 등이 있다. 이 병원은 북한에 체류하고 있는 외국인 전용병원이다.

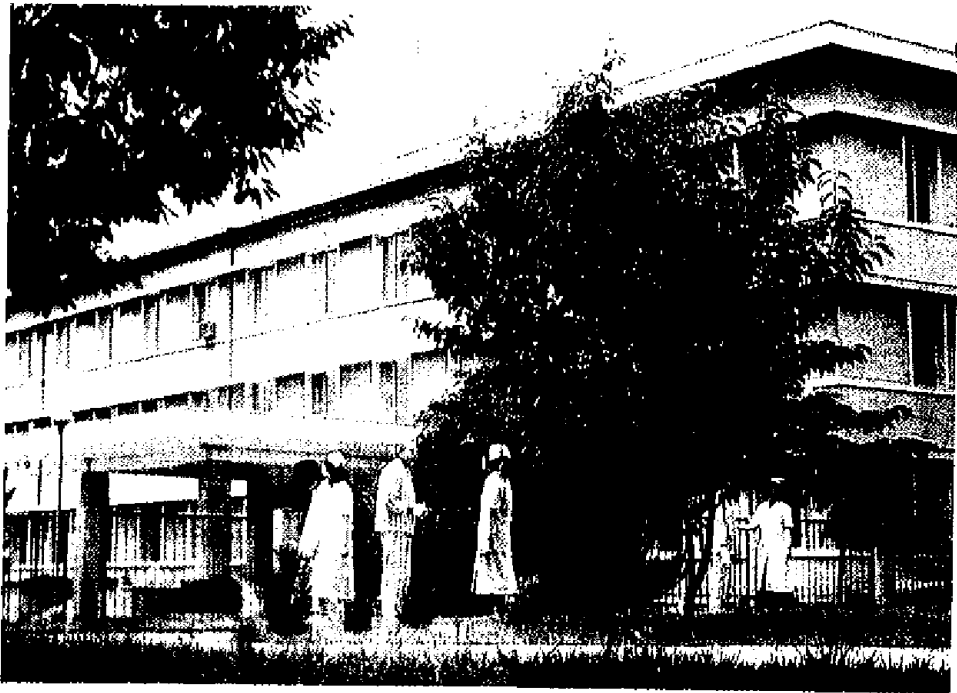

함경남도구강병예방원

- 위 치 : 함경남도 함흥시
- 준 공 시 기 : 1981년 9월
- 규모 및 시설 : 연건평 8,000㎡의 4층 건물로 실험실, 렌트겐촬영실, 입원실, 수술실 등을 갖추고 있으며 600여종의 의료기구가 있다.



회령시산원

- 위 치 : 함경북도 회령시
- 준 공 시 기 : 1995년
- 규모 및 시설 : 연건평 4,000㎡에 3층의 본건물과 부속건물로 되어 있으며, 접수실, 진찰실, 구급해산왕진, 소생과, 여성상담과, 기능진단실, 수술장, 소독실, 조산야방, 애기방, 입원실 등이 있다.

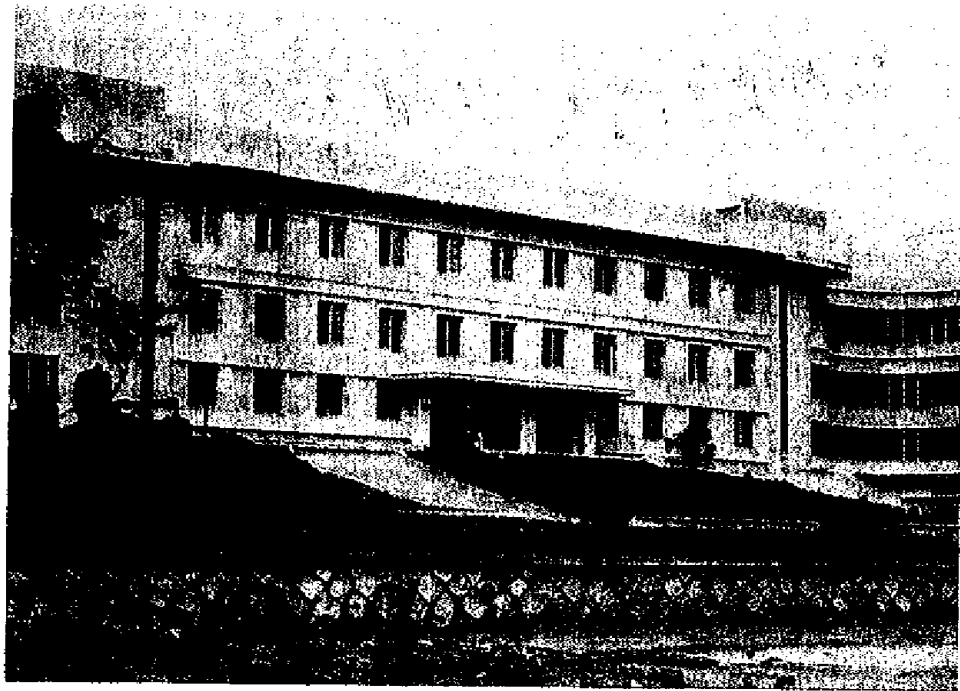

『김기운동무가사업하는병원』

- 위 치 : 평안북도
- 준 공 시 기 : 1962년 11월 처음 개원한 이후 1992년 11월에 종합병원으로 확장되었다.
- 규모 및 시설 : 30,000㎡부지에 2,3층 건물 18개 동으로 되어 있으며, 치료실, 입원실, 종합수술실, 편의봉사 시설 등이 갖추어져 있다.

김형직인민병원

- 위 치 : 량강도 김형직군 김형직읍(포평)
- 준 공 시 기 : 1976년 9월 6일 후창군 인민병원을 김형직인민 병원으로 개칭하였다.
- 규모 및 시설 : 연건평 4,800여㎡로 순환기과, 종양과 등을 비롯한 일반과들과 특수과들, 각종 수술실, 물리치료실, 방사선과, 수혈과, 보조진단과, 약국 등이 있으며, 동의과와 한증치료를 위한 시설, 동약 생산시설도 갖추고 있다.

사리원의학대학병원

- 위 치 : 황해북도 사리원시 경암산기슭
- 준 공 시 기 : 1981년
- 규모 및 시설 : 부지면적 60,000㎡에 5층 건물로 33개의 진료과와 120종의 약품을 생산한다.

평양의학대학병원

- 위 치 : 평양시
- 준 공 시 기 : 해방전 『자혜병원』이었으나 해방후 『북조선중앙병원』으로 되고 그후 평양의학대학병원으로 발전되었다.
- 규모 및 시설 : 외래부인과 과별 임원실이 있으며 이밖에 실험실, 기능진단과, 물리치료과, 동위원소과, 소생과 등이 있다.

2. 료 양 소

내곡은천료양소

- 위 치 : 량강도 보천군
- 개 소 시 기 : 1970년대말경
- 규모 및 시설 : ?

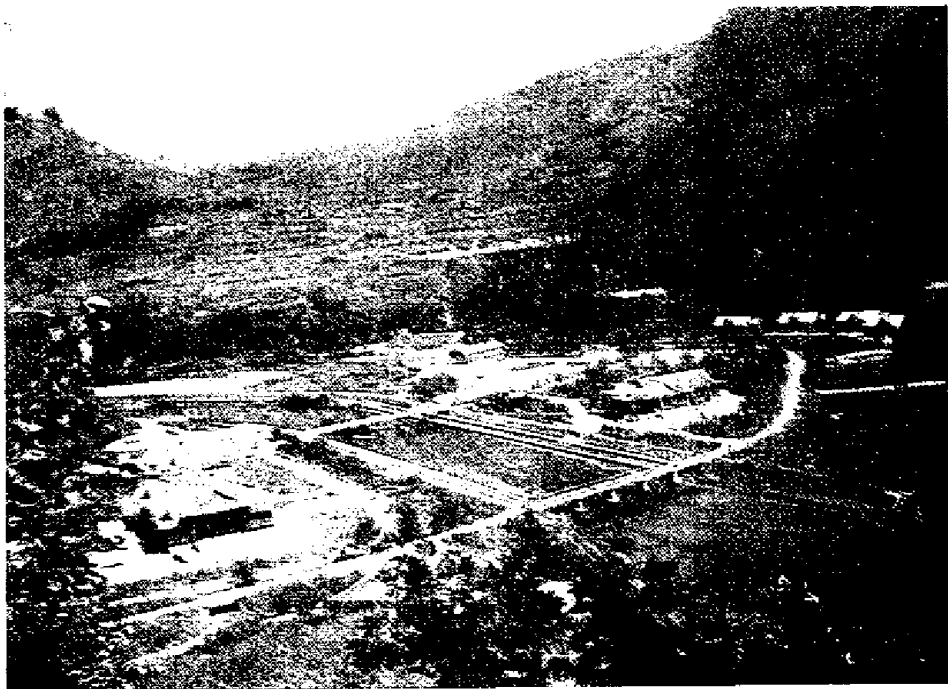

삼방료양소

- 위 치 : 강원도 세포군 삼방리 삼방약수
- 개 소 시 기 : 1947년 5월 6일 삼방료양소의 전신인 사회보험 삼방휴양소가 개설되었으며 1962년 8월초에 삼방료양소로 개편 확장되었다.
- 규모 및 시설 : 연건평 수천㎡이며 기본치료과들과 수십개의 요양실들이 있다. 이 요양소에서는 만성위염, 위 및 십자맹궤양, 만성소대장염, 간 및 열물길의 만성염증성질환, 열돌증, 만성신우염, 만성방광염, 당뇨증병, 기름살찌기, 이차성빈혈, 일부 불질대사질환 등을 주 치료대상으로 하고 있다.



시중호료양소

- 위 치 : 강원도 통천군
- 개 소 시 기 : 1948년 8월에 휴양소가 개설되었고 1966년 4월부터 보건부가 경영하는 시중호료양소로 개편 확장되었다.
- 규모 및 시설 : 부지면적 566,000여㎡이며 임상치료과들과 감탕 물리치료과, 감탕연구실, 임상실험실을 비롯한 치료시설과 다수의 요양실이 있다. 이 요양소는 만성관절질환, 만성 열물길 및 열주머니염, 만성 대장염, 여러가지 외상 및 수술남은 증세, 말초신경질병, 만성부속기염, 알집기능부전, 예기집 발육부전, 불임증 등을 치료대상으로 하고 있다.



강서료양소

- 위 치 : 남포시 대안구역 약수리 정림산 기슭
- 개 소 시 기 : ?
- 규모 및 시설 : 부지면적 100,000㎡, 연건평 수천㎡에 이르는 요양각과 종합치료장, 광천학연구소, 병약수공장 등을 갖추고 있다. 이 요양소는 만성위염, 위 및 십자골 궤양, 만성소대장염, 만성열주머니염, 신석증, 당뇨병 환자들을 주치료대상으로 하는 기본치료과들과 외래접수과, 기능진단과, 약국 등이 있다. 종합치료장에는 약수복용탕, 위 관류 및 세척실, 맹관류 및 세척실, 덕수탕, 관수실 등으로 이루어진 물치료장과 감탕치료장, 불리치료장, 약수흡입실, 안마 및 치료체육실, 한증탕, 기후치료장 등이 있으며, 광천학연구소에는 광천원천분석, 약수가공, 임상치료, 불리치료, 기후치료, 기초실험 연구집단 등이 있다.

경성료양소

- 위 치 : 함경북도 경성군 하온포리
- 개 소 시 기 : 1947년 5월 경성료양소의 전신인 휴양소가 설립되었고 1948년 9월에는 정양소로, 1959년 4월에는 요양소로 개편 확장되었으며 1981년 6월 10일부터 경성료양소로 개칭하였다.
- 규모 및 시설 : 부지면적 70여 정보, 연건평 20,000여㎡에 이르는 요양각과 종합치료장이 있다. 이 요양소는 소화기계통, 신경계통, 피돌기계통, 지주-운동기계통, 생식기계통 질병을 비롯한 만성질병들을 주치료대상으로 하는 기본치료과들과 광천외래치료과, 광천연구실, 임상실험과, 물리치료과 등이 있으며, 특히 종합치료장에는 물치료장, 물리치료장, 감탕치료장, 기능요법실시장, 기후치료장 등이 있다.

광명료양소

- 위 치 : 강원도 고산군과 세포군 사이에 있는 설봉산기슭
- 개 소 시 기 : 1954년
- 규모 및 시설 : 요양각과 식당, 편의봉사시설 등이 있으며 10개의 약수터가 있다.

김정숙료양소

- 위 치 : 함경북도 경성군 관모봉 기슭
- 개 소 시 기 : 1947년
- 규모 및 시설 : 부지면적 70여 정묘에 해방각, 인민각, 근로각 등 여러동의 요양각들과 치료병동들, 그리고 문화회관, 유희상, 운동장, 종합식당 등이 있다. 모래치료실, 관수치료실, 불속당기기 치료실, 온몸치료실, 흡입치료실 등이 있으며, 특히 모래온천이 유명하다.

달천료양소

- 위 치 : 황해남도 삼천군
- 개 소 시 기 : 1956년에는 도시경영아영소로 개설되었다가 1958년에는 휴양소로, 1966년에는 보건부가 운영하는 달천료양소로 개편 확장되었다.
- 규모 및 시설 : 부지면적 20,000여㎡, 연건평 5,000㎡이며, 3층으로 된 요양각과 외래접수과, 불리치료과, 보조진단과, 약국 등이 있다. 600여㎡의 넓이를 가진 종합치료장에는 대중탕실, 감탕실, 장 및 질세척실 등이 있고 약국에서는 약초들을 제배, 채취가공 한다. 이 요양소는 뼈마디계통질병, 순환기계통질병, 위장계통질병, 외상휴유증, 말초신경계통질병, 각종 수술후유증, 여성부속기질병 등을 치료대상으로 하고 있다.

석탕온천료양소

- 위 치 : 평안남도 양덕군
- 개 소 시 기 : 1958년부터 정휴양소로, 1962년 3월에는 보건부가 경영하는 석탕온천료양소로 개편 확장되었다.
- 규모 및 시설 : 연건평 수천㎡에 임상치료과들과 접수과, 광천 물리치료과, 임상실험실, 약국 등이 있으며, 종합치료장에는 물리치료실, 기능요법실, 감탕치료실, 약수치료실, 한증치료실 등이 갖추어져 있다. 이 요양소는 살가죽병과 부인병, 외상 및 수술 남은증세 등을 치료대상으로 하고 있다.

세천료양소

- 위 치 : 함경북도 김책시 세천리 세천기슭
- 개 소 시 기 : 1947년에 세천휴양소가 개설되었으며 1967년 4월에 요양소로 개편 확장되었다.
- 규모 및 시설 : 부지면적 10,000여㎡이며 기본치료과들과 물리치료과, 실험실, 렌트젠실, 약국 등이 있다. 이 요양소는 류마치스성 관절염, 뼈마디 죄여들기와 곧아지기, 각종 외상 남은증세, 각종 남은증세, 수술남은증세, 신경통, 다발성신경염, 신경쇠약증, 고혈압병, 심장힘살염, 알집기능부전증, 만성부속기염, 불임증, 소내장염, 밤오줌증, 살가죽병 등을 주요 치료대상으로 하고 있다.

송흥료양소

- 위 치 : 함경북도 김책시
- 개 소 시 기 : 1947년 송흥운천지대에 사회보험송흥휴양소가 개설되었고 1949년에는 정양소로, 1963년부터는 보건부가 경영하는 송흥료양소로 개편 확장되었다.
- 규모 및 시설 : 부지면적 80,000여㎡, 연건평 4000여㎡로 되어 있다. 이 요양소에는 종합치료장과 물리치료실, 감탕치료실, 기능요법실, 기후치료장 등이 구비되어 있다. 이 요양소는 류마치스성관절염, 각종 신경통, 신경염, 만성위염과 위궤양, 각종 외상과 수술남은증세 등을 치료대상으로 하고 있다.

옥호동료양소

- 위 치 : 평안북도 선천군 옥호동
- 개 소 시 기 : 1947년 5월 사회보험옥호동정양소가 개설되었으며 1961년 5월 보건부가 경영하는 요양소로 개편 확장되었다.
- 규모 및 시설 : 연건평 12,000여㎡로 접수과, 임상치료과, 광천 연구실, 보조진단과, 광천물리치료과, 약국 등이 있으며 여러개의 요양 병동들이 있다. 이 요양소는 만성 간 및 열불길 질병, 만성 위장질병, 부인성기의 만성질병등을 치료 대상으로 하고 있다.

운산부인료양소

- 위 치 : 평안북도 운산군 운산읍
- 개 소 시 기 : 1947년 4월 운산부인료양소의 전신인 사회보험 운산휴양소가 개설되었으며 1973년 10월에 운산부인료양소로 개편 확장되었다.
- 규모 및 시설 : 부지면적 30,000여㎡, 연건평 3,000여㎡로 임상과들과 연구실, 접수과, 동의과, 광천물리치료과, 약제과 등의 치료단위들과 다수의 요양실들이 있다. 치료를 위한 시설들로는 물리치료과, 감탕치료장, 한증치료장, 기후치료장 및 약물요법과 식이요법시설 등이 있다. 이 요양소는 경관염, 질부미란, 알집기능부전, 달거리장애, 불임증을 비롯한 부인성기의 만성염증성질병과 산후질병을 치료대상으로 하고 있다.

원흥료양소

- 위 치 : 자강도 동신군 원흥리
- 개 소 시 기 : 1960년
- 규모 및 시설 : 부지면적 33,000여㎡에 연건평 4,000여㎡로 수 십채의 1, 2층 건물로 된 요양각들로 되어 있다. 이 요양소에는 접수과, 임상치료과, 위장질환실, 동의과, 광천과, 물리치료과, 약국 등이 있다. 이 요양소는 뼈관절질환, 힘살 및 신경질환, 수술 및 상처 남은증세, 만성위염, 대장염, 부인성기만성위증성질환, 불임증, 살가죽염 등을 치료대상으로 하고 있다.

은덕료양소

- 위 치 : 함경북도 은덕군
- 개 소 시 기 : ?
- 규모 및 시설 : 4개동의 요양각이 있다.

북한의 사회문화시설 현황

1995년 11월 일 인쇄

1995년 12월 일 발행

비 매 품

발 행 통 일 원 정보분석실

인 쇄 웃 고 문 화 사
